YU ISSN 0353-1260
9 770353 126023

TEKST:
A. CASTELLI
CRTEŽ:
FREGNIERI

DANI MORE

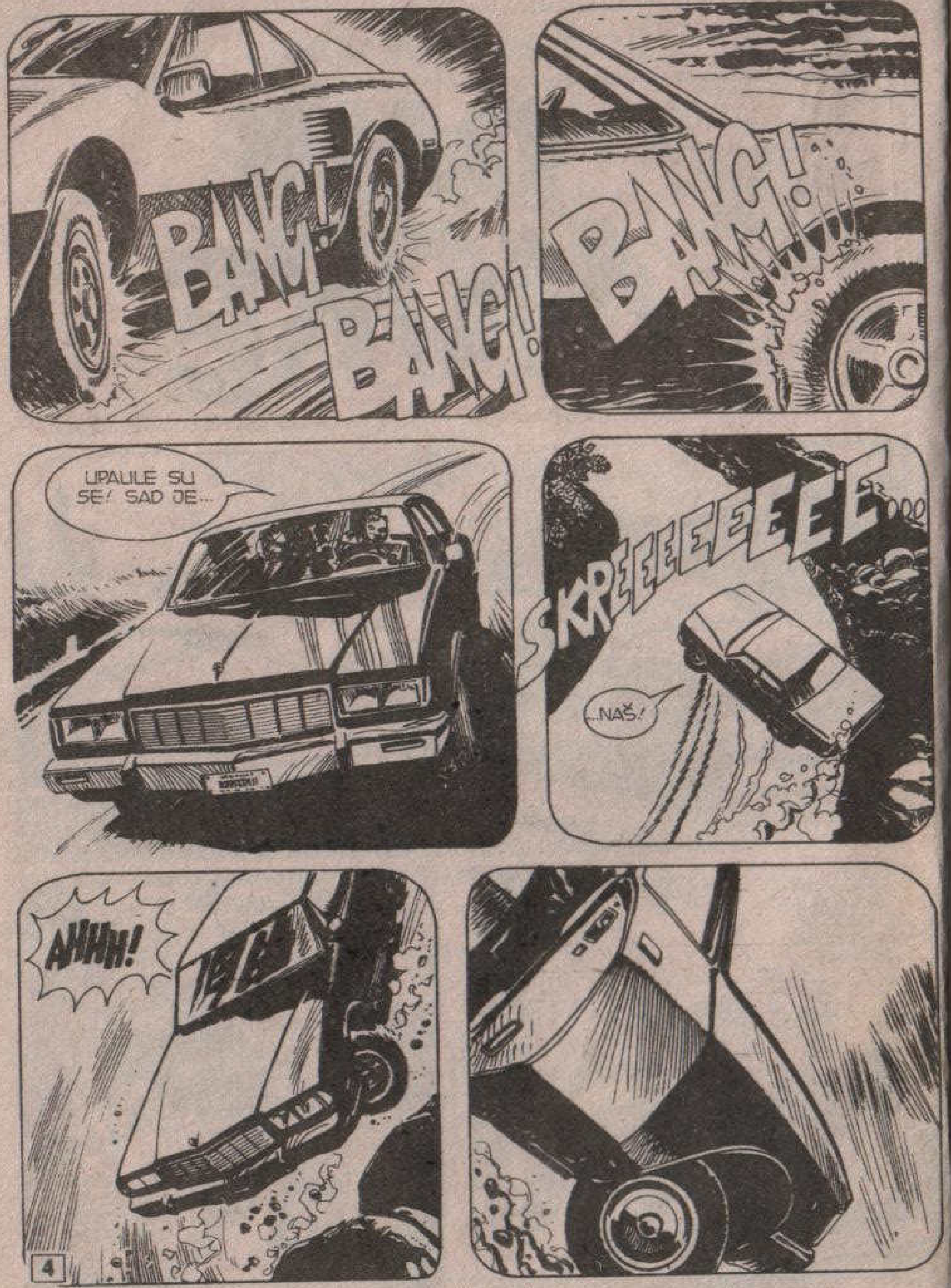
BANG!
BANG!
BANG!
UPALILE SU SE! SAD JE...
SKREEEEEEEEE...
...NAŠ!
AHHH!

KRAASS

NJUJORK, DVE GODINE KASNIJE...
HMM...
STO MU GROMOVA! GDE... OH!
PROKLETSTVO! OSEĆAM SE KAO DA JE PREKO MENE PREŠAO PARNI VALJAK.

KADA BIH BAREM PRONAŠAO SVETLO, ALI NE-NE MOGU DA USTANEM.
NISU ME VEZALI... MEĐUTIM, VRATA SU SIGURNO ZAKLJUČANA.
POSLEDNJE ČEGA SE SEĆAM JESTE RUKA KOJA MI STAVLJA TAMPON NA LICE.
UPAO SAM U KLOPKU... ŠTO ZNAČI DA SMO TREVIS I JA BILI NA PRAVOM PUTU.

MORAM... MORAM POKUŠATI DA POBEGNEM.
ALI... SADA SAM SUVIŠE UMORAN.
TREBA DA SE SETIM... DA SHVATIM...
SVE JE POČELO PREKJUČE... I, ISKRENO REČENO, POČELO JE VRLO LOŠE.
ZDRAVO, JAVA ... GDE JE SLAVLJENIK?
HMGGRR... RGHRR...
HMMGR... RGHRR... HMM...

KAŽEŠ DA NIJE DOBRE VOLJE? U REDU, POKUŠAĆEMO DA GA ORASPOLOŽIMO.
SREĆAN TI ROĐENDAN, MARTI!
OVO JE ZA TEBE. ŽELIM TI SVE...
HMGRR...
HEJ, ŠTA TI JE? JE LI TI NEKO ODGRIZAO JEZIK? ILI, MOŽDA, POKUŠAVAŠ DA IMITIRAŠ JAVU?
HMM...

OPROSTI, DIJANA. HVALA TI NA LEPIM ŽELJAMA, ALI...
...DANAS SAM IZUZETNO NERASPOLOŽEN.
ZNAŠ KAKO JE. ČINJENICA DA PUNIM ČETRDESET PET GODINA... ŠTO JE **OKRUGLA** CIFRA I U IZVESNOM SMISLU **SIMBOLIČNA**... NAGONI ME NA **RAZMIŠLJANJE**...
...A REZULTAT JE SASVIM OBESHRABRUJUĆI, ILI JE BAR U OVOM TRENUTKU TAKO.
VEROVATNO ĆE ME ZA POLA SATA SVE PROĆI, PA ĆU PONOVO BITI VESEO, BRILJANTAN I ENERGIČAN, KAO I OBIČNO.
U REDU. DA ČUJEM ŠTA TE MUČI.
HM... NEKA OSEĆANJA NIJE LAKO IZRAZITI...

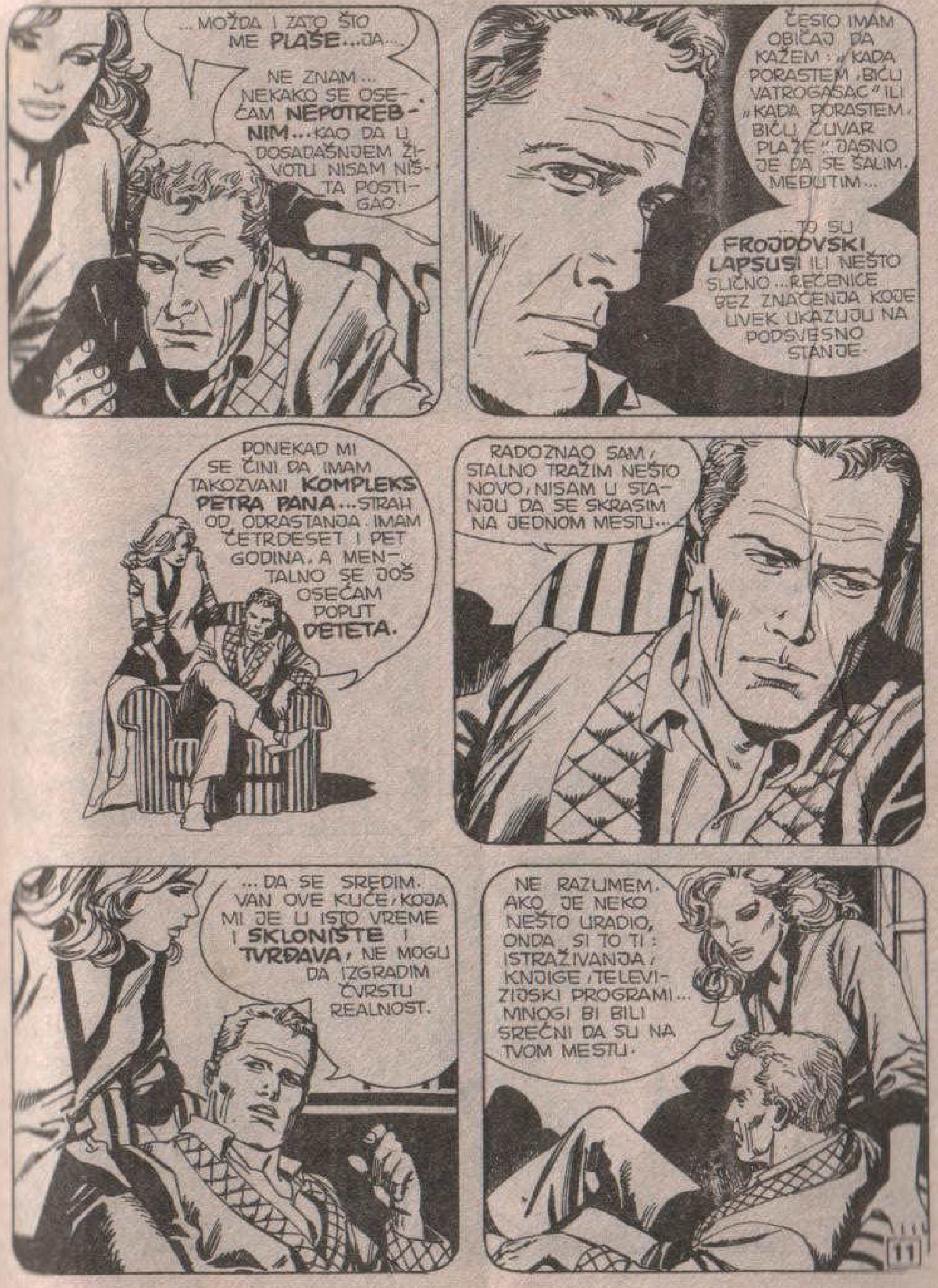
...MOŽDA I ZATO ŠTO ME **PLAŠE**... JA...
NE ZNAM... NEKAKO SE OSEĆAM **NEPOTREBNIM**... KAO DA U DOSADAŠNJEM ŽIVOTU NISAM NIŠTA POSTIGAO.
ČESTO IMAM OBIČAJ DA KAŽEM: „KADA PORASTEM, BIĆU VATROGASAC" ILI „KADA PORASTEM, BIĆU ČUVAR PLAŽE". JASNO JE DA SE ŠALIM. MEĐUTIM...
...TO SU **FROJDOVSKI LAPSUSI** ILI NEŠTO SLIČNO... REČENICE BEZ ZNAČENJA KOJE UVEK UKAZUJU NA PODSVESNO STANJE.
PONEKAD MI SE ČINI DA IMAM TAKOZVANI **KOMPLEKS PETRA PANA**... STRAH OD ODRASTANJA. IMAM ČETRDESET I PET GODINA, A MENTALNO SE JOŠ OSEĆAM POPUT **DETETA**.
RADOZNAO SAM, STALNO TRAŽIM NEŠTO NOVO, NISAM U STANJU DA SE SKRASIM NA JEDNOM MESTU...
...DA SE SREDIM. VAN OVE KUĆE, KOJA MI JE U ISTO VREME I **SKLONIŠTE** I **TVRĐAVA**, NE MOGU DA IZGRADIM ČVRSTU REALNOST.
NE RAZUMEM. AKO JE NEKO NEŠTO URADIO, ONDA SI TO TI: ISTRAŽIVANJA, KNJIGE, TELEVIZIJSKI PROGRAMI... MNOGI BI BILI SREĆNI DA SU NA TVOM MESTU.

NOVCA IMAŠ DOVOLJNO, OBEZBEĐEN SI...
ZNAM, ZNAM...
JA SAM KLASIČNI PRIMER **ČOVEKA KOJI JE USPEO.** MEĐUTIM...
UZMIMO, NA PRIMER, NOVAC. IMAM GA DOVOLJNO I NIKADA NISAM NI U ČEMU OSKUDEVAO. ALI, MOJ ODNOS PREMA TOME JE POTPUNO **NEZREO.**
TROŠIM GA BEZ RAZMIŠLJANJA JER ZNAM DA GA MOGU LAKO ZARADITI. TOLIKO JE NOVCA PROŠLO KROZ MOJE RUKE DA SAM MOGAO POSTATI **MILIJARDER.** MEĐUTIM, NIKADA NISAM NI U ŠTA INVESTIRAO... ČAK JE I OVA KUĆA IZNAJMLJENA IAKO SAM JE DO SADA VEĆ MOGAO KUPITI.
UKRATKO, POVREMENO SE U MENI JAVI **ZAVIST** PREMA PRIJATELJIMA KOJI IMAJU STALNI POSAO, PORODICU, DECU I PRECIZAN PROGRAM SVE DO 1999. GODINE.
AKO ŽELIŠ TAKO DA ŽIVIŠ, IMAŠ MOGUĆNOSTI DA TO OSTVARIŠ. ŠTAVIŠE, MOGLO BI TI BITI MNOGO BOLJE NEGO TRAVETU.
ZNAM... ZNAM TO VRLO DOBRO.

ALI, KAD GOD POMISLIM NA TO, OSETIM **NEKU ODBOJNOST.** NA PRIMER, ŽIVOT SA TOBOM. ZNAŠ KOLIKO TE VOLIM...
...ALI I SAMA POMISAO NA ZAJEDNIČKO DOMAĆINSTVO... DA SA NEKIM MORAM DA DELIM SVOJ PRIVATNI ŽIVOT... DA TRAŽIM TVOJE MIŠLJENJE PRILIKOM VEŠANJA SLIKE NA ZID ILI POSTAVLJANJA NEKOG PREDMETA...
HMM...
ETO... VOLEO BIH DA ME POSETI SOTONA I PONUDI MI DA SE PRETVORIM U **DVE RAZLIČITE OSOBE.** DEO MENE DA BUDE MIRAN, SREĐEN, U KUĆI SA ELEGANTNIM SALONOM, OŽENJEN TOBOM...
...A DRUGI DA IMA DVADESET GODINA MANJE, ŽIVI ŽIVOTOM KAKAV JA SADA VODIM, ZABAVLJA SE, PATI OD KOMPLEKSA PETRA PANA... ALI, TO JE NARAVNO, NEMOGUĆE.
ZAISTA.

NE KAŽE SE UZALUD, MARTI, DA SU ŽENE PRAKTIČNIJE I DA SE NIKADA NE ZANOSE SNOVIMA, POPUT MUŠKARACA, O DVOSTRUKOM ŽIVOTU, A LA DOKTOR DŽEKIL, ILI PODMLAĐIVANJU, A LA DORIJAN GREJ.
NE ŽELIM DA PRELIVELIČAVAM TVOJU KRIZU, ALI SMATRAM DA IMAŠ JEDNU VELIKU MANU, A TO JE DA NIKADA NE ŽELIŠ DA POGLEDAŠ ISTINU U OČI.
SMETA TI NAČIN NA KOJI TROŠIŠ NOVAC? POČNI DA ULAŽEŠ DEO SVOJIH PRIMANJA, PA VIŠE NEĆEŠ MORATI DA RAZMIŠLJAŠ O TAKVIM PROBLEMIMA.
ISTO VAŽI I ZA OSTALO O ČEMU SI GOVORIO. VAŽNO JE POČETI, ALI SE TI NIKADA NE ODLUČUJEŠ NA TO JER VIŠE VOLIŠ DA SE PREPUŠTAŠ SNOVIMA ZA KOJE BIH REKLA DA SU DETINJASTI.
DIJANA JE BILA U PRAVU, I TO SAM VRLO DOBRO ZNAO. SAMO ŠTO ONOG DANA, ZBOG NASTUPA DEPRESIJE POVODOM ROĐENDANA, NISAM BIO RASPOLOŽEN DA JE SLUŠAM.

TAKO SE UBRZO NAŠA MIRNA RASPRAVA PRETVORILA U ŽESTOKU SVAĐU, RAZMENU OPTUŽBI I PROTIVOPTUŽBI.
DOBRO, MARTI. UBEĐENA SAM DA ZA NAS DVOJE POSTOJI SAMO JEDAN IZLAZ...
RASTANIMO SE, UZALUDNO BI BILO PRODUŽAVATI VEZU KOJA NAM OBOMA PREDSTAVLJA TERET.
ŽAO MI JE, DIJANA... ZAISTA MI JE ŽAO... ALI BOJIM SE DA SI U PRAVU. POKUŠAJMO BAR DA OSTANEMO PRIJATELJI.
DA, SLAŽEM SE S TOBOM. UVEK ĆU TE SMATRATI POŠTENIM ČOVEKOM, MARTI.

NIJE POTREBNO DA KAŽEM DA JE POSLE NEKOLIKO SATI KRIZA PROŠLA.
OSEĆAO SAM SE KAO PRAVA BUDALA. U ŽIVOTU SAM PRISUSTVOVAO STOTINI ROĐENDANSKIH KRIZA SVOJIH PRIJATELJA, A NAROČITO PRIJATELJICA.
DOBRO SAM ZNAO KAKO TO IZGLEDA. POSLE PET MINUTA BI MI POLAZILO ZA RUKOM DA IH SMIRIM. MEĐUTIM, S OBZIROM NA TO DA SAM JA BIO U PITANJU, PREPUSTIO SAM SE...

„CELO POSLEPODNE SAM ISKALJIVAO GNEV NA JAVI KOJI JE POKAZAO NADLJUDSKO STRPLJENJE...”
SHVATI, STARI MOJ, ONA JE U PRAVU. SUTRA ĆU SREDITI DEO PROBLEMA KOJI SE ODNOSI NA NOVAC. A ŠTO SE TIČE STABILNOSTI...
HMM...
POZVAĆU JE NA VEČERU I NASTOJATI DA ZABORAVI ONU RUŽNU SCENU. ŠTA MISLIŠ, DA LI ĆE BITI SVE U REDU?
HMG!
RRIIING!
HEJ... TO JE SIGURNO ONA...
HALO?
MARTI MISTERIJA! HOĆU DA RAZGOVARAM SA MARTIJEM MISTERIJOM.
JA SAM. KO GOVORI?

OJLEMBERG SAMJUEL... SEĆAŠ LI ME SE, MARTI?
SAMJUEL OJLEMBERG?
NE VOLIM TAKVE ŠALE. MA KO DA STE, JA...
ČEKAJ, MARTI!
ZNAM DA MISLIŠ DA SAM MRTAV... SVI TAKO MISLE... SADA NEMAM VREMENA DA TI OBJAŠNJAVAM. NALAZIM SE U TELEFONSKOJ GOVORNICI I LJUDI ČEKAJU.
MORAŠ MI VEROVATI! ISPRIČAĆU TI NEŠTO ŠTO ZNAMO SAMO NAS DVOJICA... NA PRIMER, O ONOJ VEČERI U ASPIK BARU KADA SMO SRELI TALULAH?
MOGAO BIH TI NAVESTI JOŠ NEKE EPIZODE, ALI ĆU TO UČINITI KASNIJE. MORAM DA RAZGOVARAM SA TOBOM, MARTI.
OJLEMBERG... ALI...
OTKRIO SAM NEŠTO ZAISTA ZNAČAJNO... **FUNKCIONIŠE...** ALI, SADA...
...HOĆE DA ME SPREČE DA GA OBELODANIM! VEĆ SU POKUŠAVALI DA ME UBIJU...

DOĐI U MOJU KUĆU. ZOVEM SE STERLING I STANUJEM U MILISENT STRITU...
SAMO TRENUTAK, MIS, ODMAH ĆU ZAVRŠITI.
FOP! FOP!
FOP! FOP!
HMGHH...
HALO? **HALO?**

KLIK
VROAAVR...
HALO? HALO?
DO VRAGA! SPUSTIO JE SLUŠALICU!
KAKVE SU TO GLUPE ŠALE?! VOLEO BIH DA ZNAM KO...
KLIK

HMGRR? RGGH?
DA. I TI SI UPOZNAO OJLEMBERGA, JAVA.
BIO SARAD NA MITU* NE PRIJAT U SMISLU DRAG NANIK.
*MASAČUSETSKI TEHNOLOŠKI INSTITUT.
BAVIO SE BIOLOŠKIM KOMPJUTERIMA I, PREMA SVEMU SUDEĆI, NALAZIO SE PRED NEKIM SENZACIONALNIM OTKRIĆEM. ALI, JEDNOG DANA MU JE IZGORELA LABORATORIJA. SVI REZULTATI NJEGOVIH EKSPERIMENATA BILI SU UNIŠTENI.
OJLEMBERG NIJE PREŽIVEO TAJ UDARAC. POSLE NEKOLIKO DANA...
„...NAĐEN JE MRTAV U POSTELJI. POLICIJA JE UTVRDILA DA JE U PITANJU SAMOUBISTVO."
BIO SAM NA NJEGOVOJ SAHRANI... I SADA OVA BUDALA TVRDI DA JE ON OJLEMBERG.

DA BI ME UBEDIO, SPOMENUO JE DOGAĐAJ U ASPIK BARU. BIO JE TO VRLO OSETLJIV SLUČAJ... POMOGAO SAM SAMJUELU. RADILO SE O NEKOJ TALULAH.
O TOME SMO ZNALI SAMO NAS DVOJICA. I DEVOJKA, NARAVNO... VEROVATNO JE SVE ISPRIČALA NEKOME KO SE POSTARAO DA IZVEDE OVU NIMALO DUHOVITU PREDSTAVU.
ALI, MOŽDA JE TO I DOBRO. TELEFONSKI POZIV I GNEV KOJI JE U MENI IZAZVAO POMOGAO MI JE DA SE OSLOBODIM NERVOZE.
JEDVA ČEKAM DA VIDIM DIJANU. IZVEŠĆU JE NA VEČERU U NEKI OTMENI RESTORAN.
BEEP!
TELEFONSKA SEKRETARICA DIJANE LOMBARD. NE OSTAVLJAJTE PORUKE JER TRAKA NIJE PODEŠENA ZA SNIMANJE. BIĆU ODSUTNA DO 11. JULA. MOLIM VAS DA ZOVETE POSLE TOG DATUMA.
?

ODSUTNA? KUDA JE MOGLA OTIĆI?
PROKLETSTVO! ČINI MI SE DA SAM OVOGA PUTA PRETERAO.
PONOVO MI SE VRATILO LOŠE RASPOLOŽENJE. PROVEO SAM UŽASNO VEČE GLEDAJUĆI NEKI LOŠ FILM.
POSLE ISTO TAKO UŽASNE NOĆI, PONOVO SAM JE POZVAO NADAJUĆI SE DA SE MOŽDA PREDOMISLILA.
TELEFONSKA SEKRETARICA DIJANE LOMBARD. NE OSTAVLJAJTE PORUKE JER...
PROKLETSTVO!
MOŽDA JE KOD KUĆE, ALI NE ŽELI DA SE JAVI. POKUŠAĆU DA JE NAĐEM NA POSLU.
KLIK!

ŽAO MI JE, MARTI. JAVILA NAM JE DA ĆE OTPUTOVATI. UZELA JE NEKOLIKO DANA GODIŠNJEG ODMORA. NIJE REKLA KUDA IDE.
DA LI VAM JE DELOVALA... HM... UZNEMIRENO?
PA, PRAVO DA VAM KAŽEM, JESTE. ZAŠTO? ZAR SE NEŠTO DESILO?
NIJE... MNOGO VAM HVALA!
UH... OVOG PUTA JE OZBILJNO.
ŠTO MU GROMOVA! NADAM SE DA ĆE SE POJAVITI PRE JEDANAESTOG ILI ĆU POLUDETI.

TLUNK!
HMGRR! RGHRR!
DOBAR DAN, JAVA. KADA BI SAMO ZNAO KAKO SE STRAŠNO OSEĆAM!
DAJ MI NOVINE! MOŽDA ĆU SE UTEŠITI ČITAJUĆI O PLJAČKAMA, ATENTATIMA I OTMICAMA AVIONA.
TIMES
ALI...

POSLEDNJE VESTI
UBIJEN NAUČNIK SA MIT-A
THE LATE PROF. JOHN D. STERLING
POGLEDAJ, JAVA! PROČITAJ!
NAUČNIK SA MIT-A UBIJEN U TELEFONSKOJ GOVORNICI... „PROFESOR DŽON D. STERLING NAĐEN JE MRTAV U TELEFONSKOJ GOVORNICI NEKOLIKO MILJA OD SVOJE KUĆE U MILISENT STRITU. STERLING SE BAVIO BIOKOMPJUTERIMA. UBISTVO JE POČINJENO NEPOSREDNO PRED IZLAZAK OVOG IZDANJA. OSTALE POJEDINOSTI DONEĆEMO U SUTRAŠNJEM BROJU.“
DO VRAGA! ONAJ TIP KOJI MI JE SINOĆ TELEFONIRAO I PREDSTAVIO SE KAO OJLEMBERG... REKAO JE DA ZOVE IZ GOVORNICE.
SEM TOGA, KAZAO JE DA MU JE SADA IME STERLING I DA STANUJE U MILISENT STRITU!
ZNAČI, NIJE SE RADILO O ŠALI. DAKAKO, TO NIJE BIO OJLEMBERG VEĆ...
RRIING!

MARTI! MISTERIJA.
MARTI?
MARTI... JA SAM, DIJANA. JAVLJAM SE SA AERODROMA. UBRZO POLAZIM.
NISAM HTELA DA ODEM, A DA SE NE POZDRAVIM SA TOBOM. I SADA...
SAČEKAJ!
SAČEKAJ, DIJANA! MORAM DA TI SE IZVINIM ZBOG ONOGA JUČE. NE ZNAM ŠTA MI JE BILO, ALI...
RAZUMEM TE, MARTI... POTPUNO TE RAZUMEM.
TRENUTNO SAM JA TA KOJA SUMNJA. PRE NEGO ŠTO SE PONOVO VIDIMO, UKOLIKO SE UOPŠTE IKADA BUDEMO VIDELI, HOĆU DA RAZREŠIM NEKE DILEME.
TELEPHONE
MOŽDA BISMO IPAK MORALI JOŠ JEDANPUT OZBILJNO PORAZGOVARATI!

KOLIKO SMO VEĆ PUTA TO UČINILI, MARTI? I ŠTA ZNAČI JEDAN SAT ILI JEDAN DAN? NE, BOLJE JE OVAKO. NADAJMO SE DA ĆE SVE BITI U REDU.
KLIK!
PROKLETSTVO! U POSLEDNJE VREME MI SVAKI SAGOVORNIK SPUSTI SLUŠALICU U POLA REČI.
ZNAŠ ŠTA, JAVA? KADA BI SE SADA POJAVIO ĐAVO I REKAO DA ĆE MI ISPUNITI JEDNU ŽELJU, ZAMOLIO BIH GA DA ME UDVOSTRUČI.
JEDNO MOJE „JA" POŠLO BI ZA DIJANOM ZATO ŠTO ŽELIM DA JE VIDIM, A DRUGO BI OSTALO OVDE JER JE SVESNO DA JE OVAJ PREDAH ZA RAZMIŠLJANJE VEOMA ZNAČAJAN.
RRRIING!...
DIJANA...

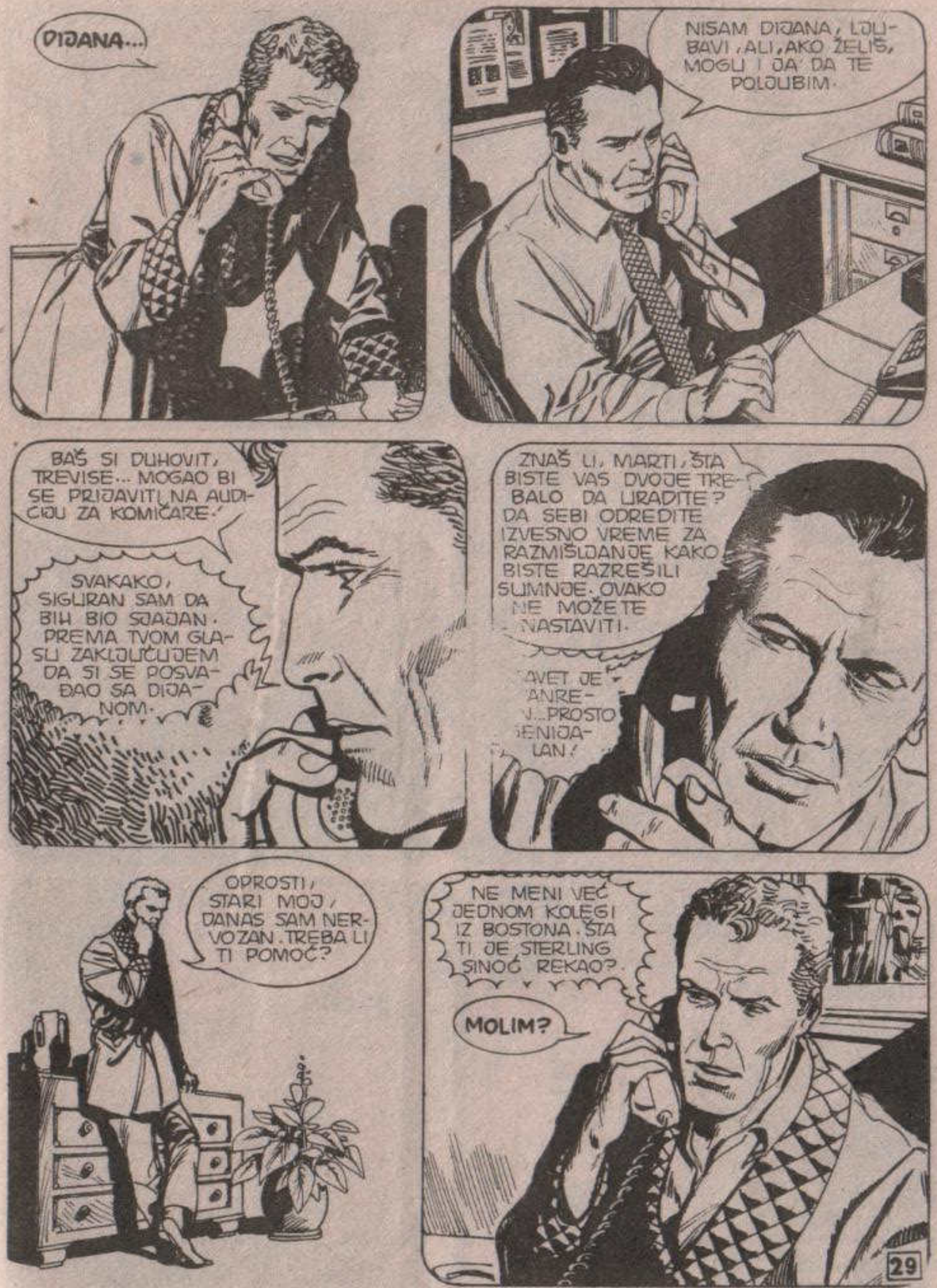
DIJANA...
NISAM DIJANA, LJUBAVI, ALI, AKO ŽELIŠ, MOGU I JA DA TE POLJUBIM.
BAŠ SI DUHOVIT, TREVISE... MOGAO BI SE PRIJAVITI NA AUDICIJU ZA KOMIČARE.
SVAKAKO, SIGURAN SAM DA BIH BIO SJAJAN. PREMA TVOM GLASU ZAKLJUČUJEM DA SI SE POSVAĐAO SA DIJANOM.
ZNAŠ LI, MARTI, ŠTA BISTE VAS DVOJE TREBALO DA URADITE? DA SEBI ODREDITE IZVESNO VREME ZA RAZMIŠLJANJE KAKO BISTE RAZREŠILI SUMNJE. OVAKO NE MOŽETE NASTAVITI.
AVET JE ANRE- J...PROSTO ENIJA- LAN!
OPROSTI, STARI MOJ, DANAS SAM NERVOZAN. TREBA LI TI POMOĆ?
NE MENI VEĆ JEDNOM KOLEGI IZ BOSTONA. ŠTA TI JE STERLING SINOĆ REKAO?
MOLIM?

OTKUD TI ZNAŠ DA ...
IMAMO MI SVOJE METODE, MARTI. STOTINE LJUDI SU ZAUZETI OKO ISTRAŽIVANJA, SASLUŠAVANJA...
ALI, DO TEBE ME JE DOVEO PAPIRIĆ NA KOJEM JE ZABELEŽEN TVOJ BROJ. JADNI STERLING GA JE DRŽAO U DŽEPU. OČIGLEDNO JE DA JE NAMERAVAO DA TE POZOVE.
ZVAO ME JE. MORAM TI NEŠTO ISPRIČATI, TREVISE. JEDVA ČEKAM DA ČUJEM TVOJE MIŠLJENJE.
DOBRO. ODMAH DOLAZIM.
JASNO MI JE DA NE ŽELIŠ DA IZLAZIŠ IZ KUĆE U NADI DA ĆE TI SE DIJANA JAVITI.
SADA BIH VOLEO DA ME ĐAVO UTROSTRUČI!
ORIGINAL BI KRENUO ZA DIJANOM, JEDNA KOPIJA BI OSTALA DA JE ČEKA, A DRUGA BI SE POZABAVILA OVIM SLUČAJEM.

KASNIJE...
TO JE SVE. OBRATIO SE NEKOJ ŽENI REKAVŠI JOJ DA PRIČEKA TRENUTAK, A ZATIM JE UĆUTAO.
ONDA JE SPUSTIO SLUŠALICU ILI SE BAR MENI TAKO UČINILO.
HM...
NIJE JE ON SPUSTIO. TO MORA DA JE UČINILA ŽENA, A VEROVATNO GA JE ONA I UBILA.
JESI LI GA DOBRO POZNAVAO, MARTI?
AKO MISLIŠ NA STERLINGA, NIKADA NISAM ČUO ZA NJEGA. ALI, ŠTO SE TIČE OLEMBERGA...
...BILI SMO DOBRI DRUGOVI. UPOZNAO SAM GA NA MIT-U ZA VREME STUDIJA I STALNO SMO BILI U VEZI.

BIO JE MNOGO STARIJI OD MENE. MISLIM DA JE VEĆ PREVALIO SEDAMDESETU. IPAK, PSIHIČKO STANJE MU JE BILO IZVRSNO.
BAVIO SE VRLO INTERESANTNOM NAUČNOM DISCIPLINOM, BIOKIBERNETIKOM, I POVREMENO BI ME IZVEŠTAVAO O POSTIGNUTIM REZULTATIMA.
KAKO?
BIOKIBERNETIKA. KAO ŠTO ZNAŠ, KOMPJUTERI SU SE TOKOM POSLEDNJIH GODINA IZVANREDNO RAZVILI.
POMISLI DA JE PRE SAMO ČETRDESET GODINA RAČUNAR BIO VELIK KAO CEO STAN.
„ZVAO SE ENIAC I IMAO OSAMNAEST HILJADA CEVI! SNAGA MU JE BILA MNOGO MANJA OD SNAGE KUĆNIH KOMPJUTERA KOJI SE DANAS MOGU KUPITI U SVAKOJ PRODAVNICI.“

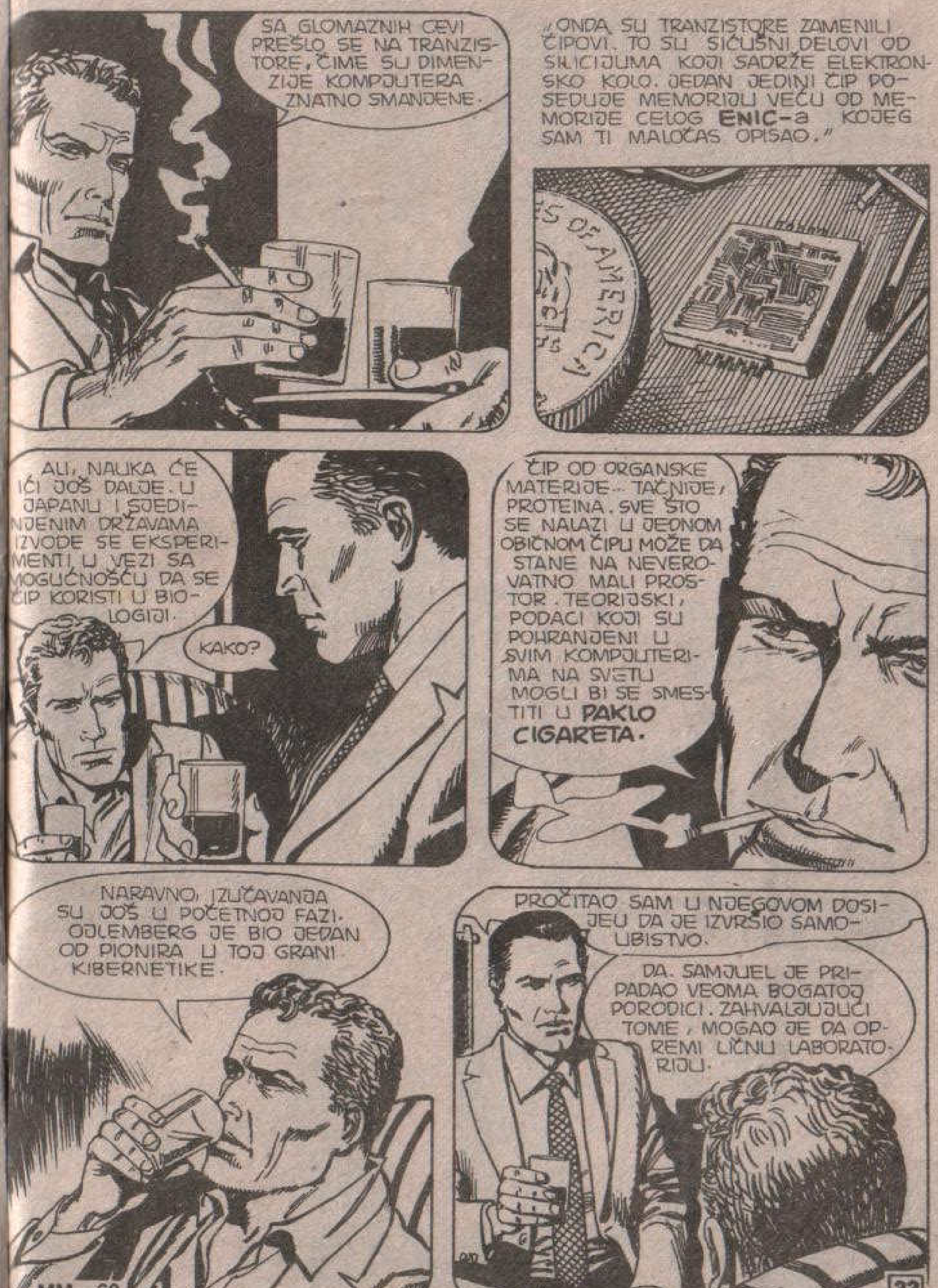
SA GLOMAZNIH CEVI PREŠLO SE NA TRANZISTORE, ČIME SU DIMENZIJE KOMPJUTERA ZNATNO SMANJENE.
„ONDA SU TRANZISTORE ZAMENILI ČIPOVI. TO SU SIĆUŠNI DELOVI OD SILICIJUMA KOJI SADRŽE ELEKTRONSKO KOLO. JEDAN JEDINI ČIP POSEDUJE MEMORIJU VEĆU OD MEMORIJE CELOG ENIC-a, KOJEG SAM TI MALOČAS OPISAO.“
ALI, NAUKA ĆE IĆI JOŠ DALJE. U JAPANU I SJEDINJENIM DRŽAVAMA IZVODE SE EKSPERIMENTI U VEZI SA MOGUĆNOŠĆU DA SE ČIP KORISTI U BIOLOGIJI.
KAKO?
ČIP OD ORGANSKE MATERIJE... TAČNIJE, PROTEINA. SVE ŠTO SE NALAZI U JEDNOM OBIČNOM ČIPU MOŽE DA STANE NA NEVEROVATNO MALI PROSTOR. TEORIJSKI, PODACI KOJI SU POHRANJENI U SVIM KOMPJUTERIMA NA SVETU MOGLI BI SE SMESTITI U PAKLO CIGARETA.
NARAVNO, IZUČAVANJA SU JOŠ U POČETNOJ FAZI. ODLEMBERG JE BIO JEDAN OD PIONIRA U TOJ GRANI KIBERNETIKE.
PROČITAO SAM U NJEGOVOM DOSIJEU DA JE IZVRŠIO SAMOUBISTVO.
DA. SAMJUEL JE PRIPADAO VEOMA BOGATOJ PORODICI. ZAHVALJUJUĆI TOME, MOGAO JE DA OPREMI LIČNU LABORATORIJU.

JEDNOG DANA JE KRATAK SPOJ IZAZVAO POŽAR. SVE ŠTO JE SAMOJEL URADIO BILO JE UNIŠTENO.
OBESHRABREN, OJLEMBERG VEROVATNO NIJE IMAO SNAGE DA POČNE IZ POČETKA. TAKO JE, POSLE NEKOLIKO DANA, POPIO CELO PAKOVANJE PILULA ZA SPAVANJE. OSTALO ZNAŠ...
DA. KLASIČNI SLUČAJ SAMOUBISTVA. BOSTONSKA POLICIJA JE ZAKLJUČILA ISTRAGU.
MEĐUTIM, STERLINGOVO UBISTVO SE JOŠ ISTRAŽUJE. NIMALO ME NE ČUDI ŠTO NISI ČUO ZA NJEGA, MARTI.
IME JE BILO LAŽNO... TAKAV ČOVEK NIKADA NIJE POSTOJAO.
LAŽNO? ŠTA HOĆEŠ DA KAŽEŠ?
DA STERLING NIJE BILO NJEGOVO PRAVO IME. POČEO JE DA RADI U MIT-U TEK PRE DVE GODINE. IMAO JE BESPREKORNU BIOGRAFIJU I PREPORUKU SAMOG OJLEMBERGA.

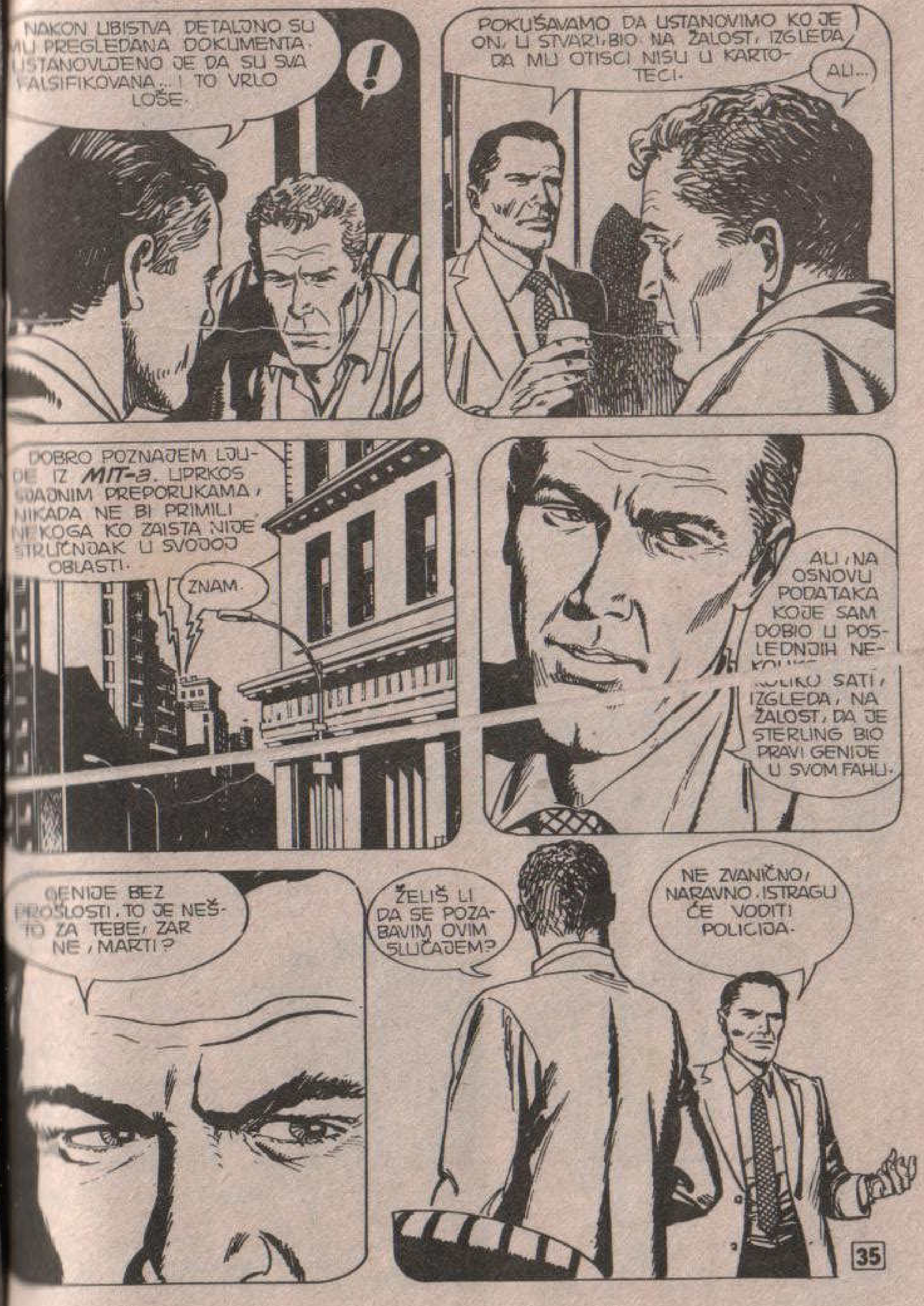
NAKON UBISTVA DETALJNO SU MU PREGLEDANA DOKUMENTA. USTANOVLJENO JE DA SU SVA FALSIFIKOVANA... I TO VRLO LOŠE.
!
POKUŠAVAMO DA USTANOVIMO KO JE ON, U STVARI. BIO NA ŽALOST, IZGLEDA DA MU OTISCI NISU U KARTOTECI.
ALI...
DOBRO POZNAJEM LJUDE IZ MIT-A. UPRKOS SJAJNIM PREPORUKAMA, NIKADA NE BI PRIMILI NEKOGA KO ZAISTA NIJE STRUČNJAK U SVOJOJ OBLASTI.
ZNAM.
ALI, NA OSNOVU PODATAKA KOJE SAM DOBIO U POSLEDNJIH NEKOLIKO SATI, IZGLEDA, NA ŽALOST, DA JE STERLING BIO PRAVI GENIJE U SVOM FAHU.
GENIJE BEZ PROŠLOSTI. TO JE NEŠTO ZA TEBE, ZAR NE, MARTI?
ŽELIŠ LI DA SE POZABAVIM OVIM SLUČAJEM?
NE ZVANIČNO, NARAVNO. ISTRAGU ĆE VODITI POLICIJA.

ALI, AKO SE IZA OVOG SLUČAJA KRIJE NEŠTO DRUGO... TI SI JEDINI KOJI JE U STANJU DA TO OTKRIJE.
HMM... NISI MI SVE REKAO, ZAR NE, TREVISE?
PA, SUMNJAM U NEŠTO, ALI NISAM SIGURAN. AKO BAŠ HOĆEŠ, MOGU TO NAZVATI INTUICIJOM.
SEĆAŠ LI SE SLUČAJA MORGAN? RADILO SE O BOGATOM PREDUZIMAČU KOJI JE DVA MESECA PRE SVOG ROĐENDANA IZVRŠIO SAMOUBISTVO.
SEĆAM SE. IMAO JE DEVEDESET GODINA.
DA. DVADESETAK GODINA KASNIJE POJAVIO SE DRUGI PREDUZIMAČ, MLAD I BESKRUPULOZAN. PONAŠAO SE POTPUNO ISTO KAO MORGAN.
ZVAO SE TAKER I LOŠE JE ZAVRŠIO. UBIO GA JE NEKI KIDNAPER KOJI JE ODMAH UHVAĆEN.
U VEZI S TIM TAKEROM SPROVEDENA JE ISTRAGA, ALI SAMO FORMALNO. NI ON...
NIJE VALJDA DA NI ON NIJE IMAO PROŠLOST?

TAKO JE. DA NIJE BIO UBIJEN, NIKADA SE TO NE BI SAZNALO. NISMO USPELI DA OTKRIJEMO NJEGOV PRAVI IDENTITET.
ZANIMLJIVO.
DA. TAJ SLUČAJ NEMA NIKAKVE VEZE SA STERLINGOM, ALI KAZAO TI JE DA SE ZOVE ODLEMBERG, ZAR NE?... ZAISTA NEOBIČNA PODUDARNOST.
DIJANA... HTEO BIH DA BUDEM OVDE U SLUČAJU DA...
MARTI, SABERI SE!
OSTAVI JE NA MIRU. ILI JE ZANEMARUJEŠ ILI JE MUČIŠ. MISLIM DA JOJ MALO USAMLJENOSTI NEĆE ŠKODITI. DA NISI, MOŽDA, LJUBOMORAN?
DA?
DOBRO, PRIZNAJEM! LJUBOMORAN SAM I NE MOGU TOGA NIKAKO DA SE OSLOBODIM. NE BIH PODNEO DA...
MORAŠ JOJ VEROVATI. I ONA VERUJE TEBI.
ŠTO MU MUKA, POSTAO SI PRAVI MUDRAC, TREVISE!
DA TO, SLUČAJNO, NIJE ZBOG TOGA ŠTO ŽELIŠ DA ME NAGOVORIŠ DA SE POZABAVIM SLUČAJEM STERLING?

BEZ OBZIRA NA SVE, TREVISOVE REČI SU ME UTEŠILE. TAKO SAM...
„... O TROŠKU DRŽAVNE ADMINISTRACIJE (ZAR NIJE VEĆ BILO VREME DA PRESTANEM DA TROŠIM SVOJ NOVAC?) UZEO KARTU ZA PRVI AVION ZA BOSTON...“
„... I, POSLE NEKOLIKO ČASOVA, NAŠAO SAM SE U POZNATOM KOMPLEKSU **MASAČUSETSKOG TEHNOLOŠKOG INSTITUTA**.“
X-0170
HEJ... PA ONO JE...
MARTI MISTERIJA! STANITE! STANITE! MOLIM VAS!

SKREEEEK!!
ŠTA VAM JE? ZAR VAM JE ŽIVOT TAKO MRZAK DA HOĆETE DA SE UBIJETE?
SAMO TRENUTAK, MISTERIJA.
DOŠLI STE ZBOG SLUČAJA STERLING, ZAR NE? ZNATE LI KO GA JE UBIO?
SLUČAJA STERLING?
ZAR VAM NIJE POZNATO DA SAM JA OVDE **PREDAVAČ** I DA POVREMENO DOLAZIM U **MIT** RADI STUDIJA I RADA. NE ZNAM ČAK NI KO JE BIO STERLING.
AH, ZAISTA?

KAKO JE ONDA KOD STERLINGA PRONAĐENA VAŠA POSETNICA? TO PIŠE U **BOSTON HERALDU**, A IZJAVU JE DALA SAMA POLICIJA...
BEZ KOMENTARA.
VROOAVRR
!
VRAG DA IH NOSI! DA NISAM PRISTALICA **SLOBODE ŠTAMPE**, SVA BIH TA ŠKRABALA STRPAO U ZATVOR.
POŠTO JE PRIČA PRODRLA U JAVNOST, VIŠE NEĆU IMATI MIRA.

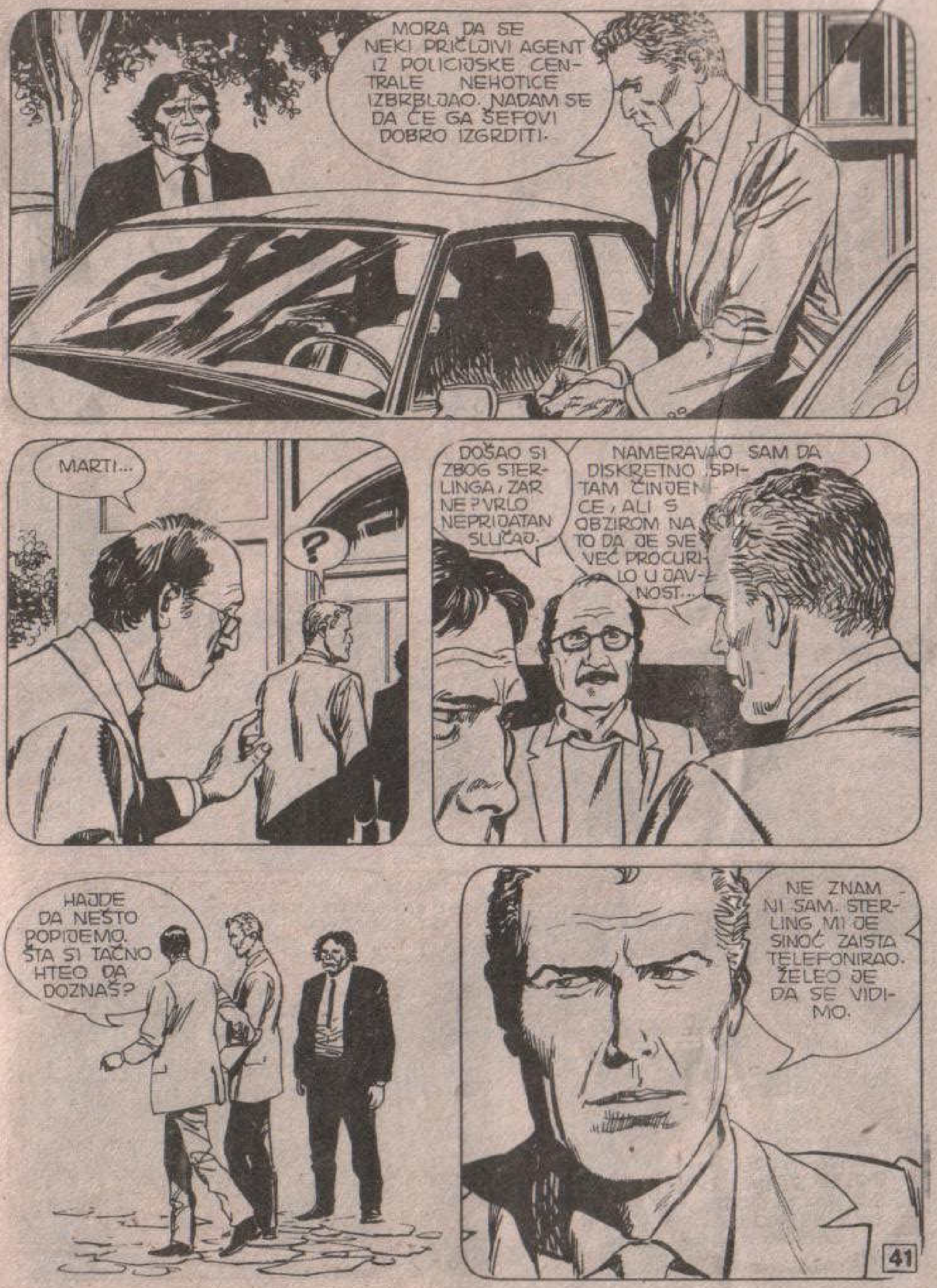
MORA DA SE NEKI PRIČLJIVI AGENT IZ POLICIJSKE CENTRALE NEHOTICE IZBRBLJAO. NADAM SE DA ĆE GA ŠEFOVI DOBRO IZGRDITI.
MARTI...
?
DOŠAO SI ZBOG STERLINGA, ZAR NE? VRLO NEPRIJATAN SLUČAJ.
NAMERAVAO SAM DA DISKRETNO SPITAM ČINJENICE, ALI S OBZIROM NA TO DA JE SVE VEĆ PROCURILO U JAVNOST...
HAJDE DA NEŠTO POPIJEMO. ŠTA SI TAČNO HTEO DA DOZNAŠ?
NE ZNAM NI SAM. STERLING MI JE SINOĆ ZAISTA TELEFONIRAO. ŽELEO JE DA SE VIDIMO.

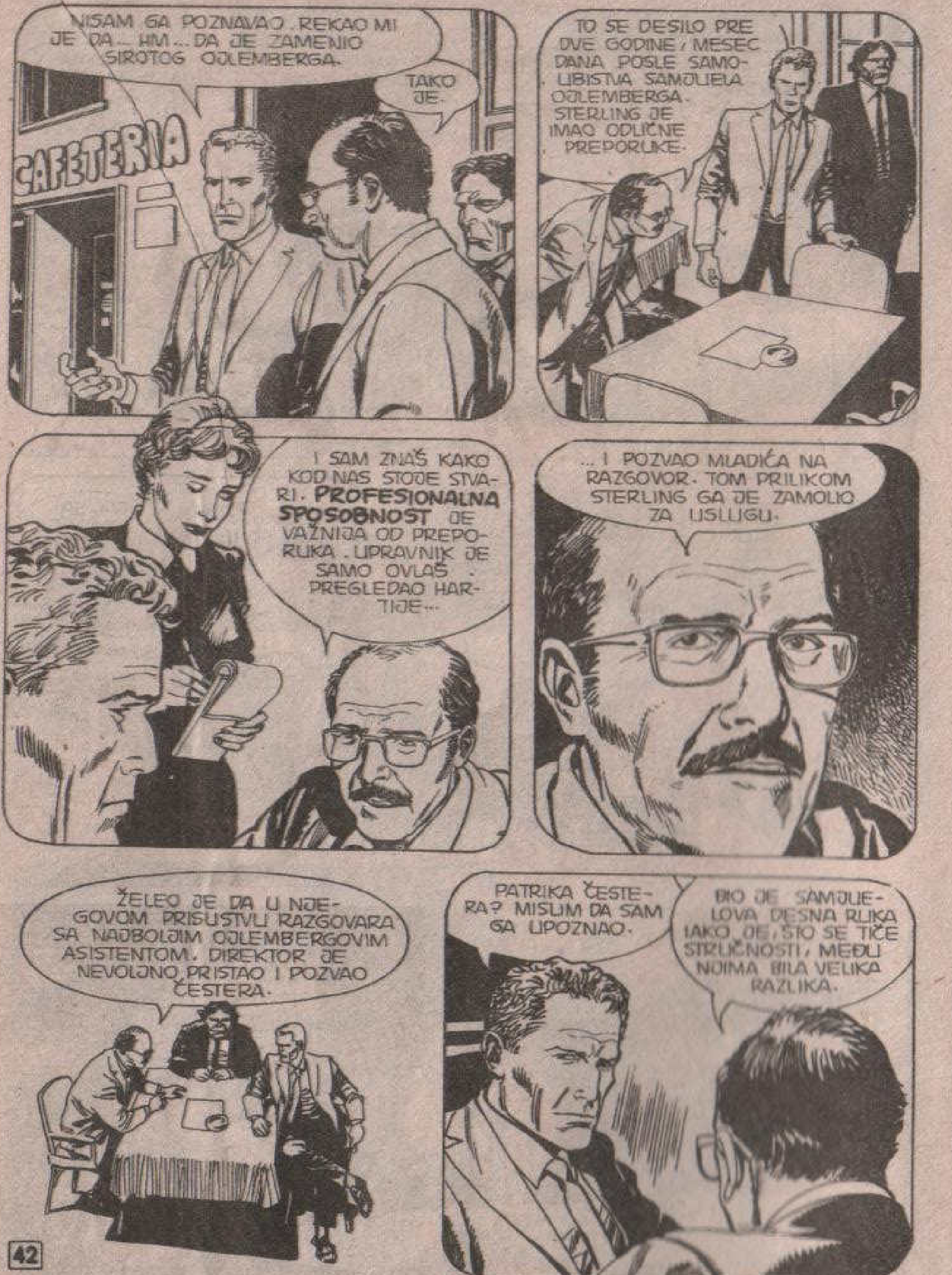
NISAM GA POZNAVAO. REKAO MI JE DA... HM... DA JE ZAMENIO SIROTOG OJLEMBERGA.
TAKO JE.
CAFETERIA
TO SE DESILO PRE DVE GODINE, MESEC DANA POSLE SAMOUBISTVA SAMJUELA OJLEMBERGA. STERLING JE IMAO ODLIČNE PREPORUKE.
I SAM ZNAŠ KAKO KOD NAS STOJE STVARI. PROFESIONALNA SPOSOBNOST JE VAŽNIJA OD PREPORUKA. UPRAVNIK JE SAMO OVLAŠ PREGLEDAO HARTIJE...
...I POZVAO MLADIĆA NA RAZGOVOR. TOM PRILIKOM STERLING GA JE ZAMOLIO ZA USLUGU.
ŽELEO JE DA U NJEGOVOM PRISUSTVU RAZGOVARA SA NAJBOLJIM OJLEMBERGOVIM ASISTENTOM. DIREKTOR JE NEVOLJNO PRISTAO I POZVAO ČESTERA.
PATRIKA ČESTERA? MISLIM DA SAM GA UPOZNAO.
BIO JE SAMJUELOVA DESNA RUKA IAKO JE, ŠTO SE TIČE STRUČNOSTI, MEĐU NJIMA BILA VELIKA RAZLIKA.

STERLING JE ČESTERU IZLOŽIO NEKE VRLO NAPREDNE TEORIJE NA KOJIMA JE OJLEMBERG MESECIMA RADIO, A STERLING JE VEĆ IMAO IZVANREDNE REZULTATE.
DAKLE, STERLING JE PRIMLJEN I POKAZAO SE KAO IZUZETAN ISTRAŽIVAČ.
ČUO SAM DA JE TAJ ČOVEK BIO VARALICA, MARTI. KAKO JE TO MOGUĆE?
ČAK I AKO JE OD SAMJUELA UKRAO FORMULE I NAUČIO IH NAPAMET, MOGU TI REĆI DA JE ZA POSLEDNJE DVE GODINE NEVEROVATNO NAPREDOVAO. ČINILO NAM SE KAO DA RADIMO SA SAMIM OJLEMBERGOM, ALI MLAĐIM I BISTRIJEG UMA.
DA... SA SAMIM OJLEMBERGOM.
RAZGOVARAO SAM I SA OSTALIM KOLEGAMA. SVE IZJAVE SU SE SLAGALE.

„NEMA NIKAKVOG TRIKA NITI PODVALE." STERLING KOJI JE, IZMEĐU OSTALOG, BIO OMILJEN MEĐU PROFESORIMA BIO JE GENIJALAN KAO I OJLEMBERG, OBRAZOVAN KAO OJLEMBERG, A **MLAĐI** OD OJLEMBERGA.
KASNIJE SAM OTIŠAO DA POSETIM STARU **ELINOR**, OJLEMBERGOVU DOMAĆICU. U STVARI, ŽELEO SAM DA SAZNAM DA LI SE SAMJUEL PRE SAMOUBISTVA **ČUDNO** PONAŠAO, ALI PRETVARAO SAM SE DA SE RADI O POSETI IZ PUKE UČTIVOSTI.
MISTERIJA... JAVA KAKVO PRIJATNO IZNENAĐENJE!
DRAGA ELINOR...
NISMO SE VIDELI VIŠE OD DVE GODINE, OD ONOG DANA KADA... KADA...
DA... SEĆAM SE, ELINOR.
RAZGOVARALI SMO O SVEMU I SVAČEMU. ZATIM SAM JE VEŠTO NAVEO NA PRIČU O JADNOM SAMJUELU.

DA... JOŠ NE MOGU DA SHVATIM ZAŠTO JE TO UČINIO, ELINOR.
ŽIVOTNO DELO MU JE BILO UNIŠTENO... IZGORELO JE ONO U ŠTA JE ULOŽIO CEO SVOJ ŽIVOT. BIO JE STAR, MISTERIJA, A NE MLAD KAO VI. NIJE IMAO SNAGE DA PONOVO POČNE.
DAKLE, JOŠ IMA LJUDI KOJI ME SMATRAJU **MLADIM**.
NEKAKO MI SE TO NE ČINI DOVOLJNIM, ELINOR. DUGO STE ŽIVELI UZ NJEGA... DA LI JE IMAO PROBLEMA? DA LI SE ČUDNO PONAŠAO?
NIJE... POSLEDNJE GODINE JE ČESTO BIO RASEJAN I POMALO IZGUBLJEN... DVA, NAJVIŠE TRI DANA. GOVORIO JE DA IDE NA NEKO MIR- DA RADI. NO MESTO DONOSIO JE PUNO ISPISANE HARTIJE. KAO DA JE RADIO CELE NEDELJE...
...A ZAPRAVO JE BIO ODSUTAN VRLO KRATKO VREME. POSLE JE POČEO DA SE DRUŽI SA STERLINGOM... ONIM ŠTO GA JE ZAMENIO U **MIT-U**.
DA LI SU SE ČESTO SASTAJALI?
DA, NAROČITO POSLEDNJIH NEDELJA. ZATVARALI SU SE U LABORATORIJU I OSTAJALI TAMO SATIMA.
MISLIM DA GA JE PROFESOR PODUČAVAO. ZNAM DA MU JE NAPISAO PREPORUKU ZA UPRAVNIKA INSTITUTA.
DA LI VAM JE STERLING BIO SIMPATIČAN?
PA... NE ZNAM ŠTA DA VAM KAŽEM. U POČETKU MI SE NIJE DOPADAO... LIČIO JE NA HULIGANA.

A ONDA SE IZNENADA PROMENIO. OŠIŠAO SE, POČEO PRISTOJNO DA SE PONAŠA. IZGLEDAO JE POPUT MLADOG OJLEMBERGA.
TO SE VEROVATNO DESILO POD UTICAJEM SIROTOG MISTER SAMJUELA.
NA ŽALOST, POSLE NEKOLIKO DANA IZBIO JE POŽAR. VIDELA SAM GA NA SAHRANI I BIO JE VRLO PAŽLJIV PREMA MENI.
POSTAVIO BIH VAM JEDNO DELIKATNO PITANJE, ELINOR. NE ZNAM DA LI...
PROFESOR I JA NIKADA NISMO BILI SENTIMENTALNO VEZANI, AKO STE TO HTELI DA ČUJETE!
DOBRO... TO JE VAŠA LIČNA STVAR. POLICIJA JE... HM... OTKRILA DA JE PROFESOR TOKOM POSLEDNJE GODINE PODIGAO VELIKE SVOTE NOVCA SA SVOG RAČUNA U BANCI. KADA JE UMRO, NIJE OSTALO GOTOVO NIŠTA. DA GA MOŽDA NIJE NEKO UCENJIVAO? ILI JE POČEO DA SE BAVI SKUPIM RAZONODAMA... KAO ŠTO SU KOCKA, ŽENE...
NE, SIGURNA SAM DA NIJE. VEROVATNO JE SVE POTROŠIO NA LABORATORIJSKE UREĐAJE. SVAKOG DANA SU STIZALI NOVI DELOVI KOJI MORA DA SU STAJALI CELO BOGATSTVO.
BAŠ SAM GLUP ŠTO NA TO NISAM POMISLIO! NARAVNO!

SIROTI PROFESOR JE BIO VRLO PLEMENIT. UNEO ME JE U SVOJ TESTAMENT I POSTUPIO KAO DA SAM MU SESTRA.
NJEGOVA PORODICA MI JE DOPUSTILA DA SAČUVAM PONEKU USPOMENU. BILA JE TU, NA PRIMER, JEDNA KNJIGA KOJU JE STALNO ČITAO. NOSIO JU JE KADA JE GOVORIO DA IDE „DA RADI NA MIRU.“ NE MOGU NI DA GA ZAMISLIM BEZ TE KNJIGE U RUCI.
SEĆATE LI SE NASLOVA, ELINOR?
„SLIKA DORIJANA GREJA!“ ODMAH ĆU VAM JE POKAZATI.
„SLIKA DORIJANA GREJA“... PRIČA O ČOVEKU KOJI NIKADA NIJE OSTARIO I BIO VEČNO MLAD.

EVO JE! ČESTO SAM GA ZATICALA KAKO JE ČITA.
OD UPOTREBE SE GOTOVO ISCEPALA... OH!
POF!
...NE BRINITE... ODMAH ĆU SVE VRATITI NA MESTO.
SAMO DA VIDIM GDE JE OZNAKA STAJALA...
!

VREME NULA! STO MU GROMOVA!
ZERO TIME INC.
JEDAN DAN ODMORA PRODUŽAVA ŽIVOT ZA DESET DANA
PITAM SE DA LI JE OJLEMBERG MOŽDA BIO DŽINKSOV KLIJENT.
ELINOR, DA LI JE PRE OTPRILIKE TRI GODINE SAMJUELU DOŠAO U POSETU NEKI DŽINKS?
OMANJI ČOVEK S BRADOM I NEPRIJATNIM IZRAZOM LICA? LIČIO JE NA GLUMCA BARDŽIZA MEREDITA.
OH, DA, SEĆAM GA SE! BIO JE VRLO SIMPATIČAN.
POKAZAO NAM JE JEDAN INTERESANTAN TRIK. PALIO JE CIGARETU PROTRLJAVŠI JE PRSTIMA.
POSETIO NAS JE SAMO JEDANPUT. NIKADA GA VIŠE NISAM VIDELA.

BIO SAM UZBUĐEN... SAMJUEL OJLEMBERG JE, NAJVEROVATNIJE, BIO JEDAN OD POSETILACA VREMENA NULA...
... LABORATORIJE NA GRANICI FANTASTIKE U KOJOJ JE VREME PROTICALO TRIDESET PUTA SPORIJE NEGO U NORMALNIM OKOLNOSTIMA.
SIGURNO JE TAMO SAMJUEL ODLAZIO DA „RADI NA MIRU". ZA DVA DANA JE MOGAO OBAVITI DVOMESEČNI POSAO NE ZAPOSTAVLJAJUĆI OBAVEZE U SPOLJNOM SVETU.
PITAO SAM SE ŠTA JE TO OJLEMBERG MOGAO PROJEKTOVATI. MOŽDA NEŠTO ŠTO JE IMALO VEZE SA STERLINGOM?
ISTE VEČERI VRATIO SAM SE U NJUJORK. ZAMOLIO SAM TREVISA DA ME SAČEKA NA AERODROMU.
OOHH!

PROKLETSTVO! ŠTA JE TO SA MNOM?
VRTI MI SE U GLAVI... TAKO BIH ŽELEO NEŠTO DA POPIJEM.
VISKI, BRENDI, VINO... NIJE VAŽNO ŠTA...
DO VRAGA... NE!
TUNF!
TO JE SIGURNO ZATO ŠTO SAM POD DEJSTVOM HLOROFORMA.

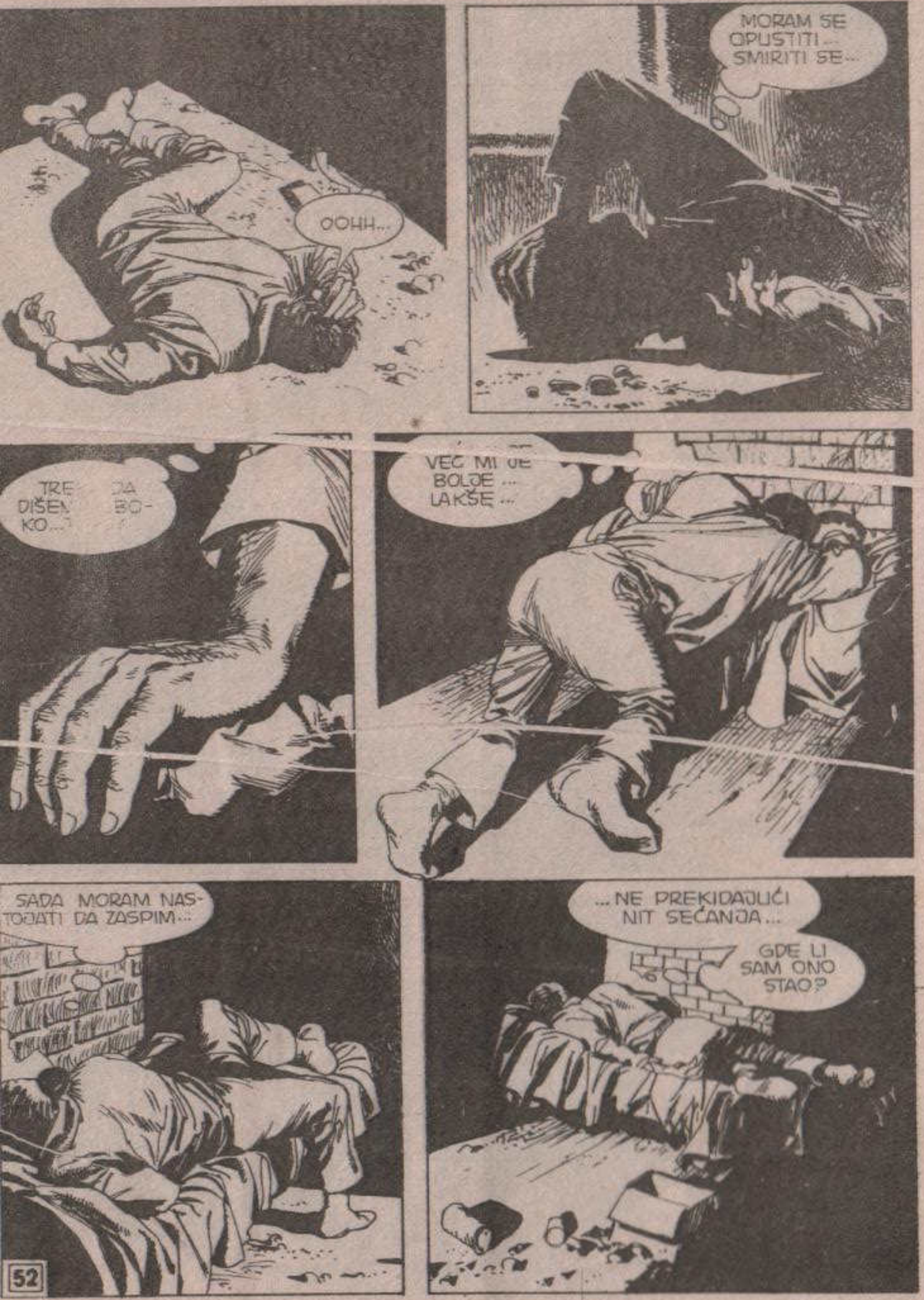
MORAM SE OPUSTITI... SMIRITI SE...
OOHH...
TRE DA DIŠEM BO- KO...
VEĆ MI JE BOLJE... LAKŠE...
SADA MORAM NASTOJATI DA ZASPIM...
...NE PREKIDAJUĆI NIT SEĆANJA...
GDE LI SAM ONO STAO?
52

« AH, DA, SETIO SAM SE. RAZMIŠLJAO SAM O SUSRETU SA TREVISOM NA AERODROMU LA GVARDIJA. »
ONLY
A CAR
PROVERIO SAM, MARTI! U PRAVU SI!
NABAVIO SAM SPISAK IMENA ONIH KOJI SU POSEĆIVALI **VREME NULA**. NIJE BILO LAKO.
IZMEĐU MNOGIH OSOBA PRONAŠAO SAM I SAMJUELA OJLEMBERGA. BIO JE TAMO ČETIRI PUTA. VREME SE TAČNO POKLAPA SA ONIM KOJE JE NAVELA ELINOR.
I TO NIJE SVE. OTKRILI SMO KO JE, U STVARI, BIO STERLING. U VOJNOJ ARHIVI SMO PRONAŠLI NJEGOVE OTISKE PRSTIJU.
NIK PRE IZ- MENA STA- JEDNOM BOSTONA. MU SE IZGU- TRAG.
53

MOGAO BIH SE OPKLADITI DA DOBRI NIK UOPŠTE NIJE BIO NAUČNIK.
DA.
PRONAŠAO SAM NEKE NJEGOVE BIVŠE PRIJATELJE. IZGLEDA DA JE BIO LENJIVAC KOJI JE SAMO ČEKAO SVOJIH PET MINUTA. SUTRA ĆEMO ZNATI NEŠTO VIŠE.
ZAR GA NIKO NIJE PREPOZNAO PO SLICI U NOVINAMA?
NE. IZGLEDA DA SE PODVRGAO **PLASTIČNOJ OPERACIJI.**
ZABORAVIO SAM TO DA TI KAŽEM... SLIČNU OPERACIJU IMAO JE I TAKER, DUHOVNI NASLEDNIK ONOG POSLOVNOG ČOVEKA.
ZNAŠ ŠTA, MARTI? OSEĆAM DA SE IZA SVEGA OVOGA KRIJE NEŠTO DEMONSKO... NEŠTO ČEMU NIJE RAVNA NI **SLIKA DORIJANA GREJA**, KNJIGA KOJU JE OJLEMBERG TAKO VOLEO.
54

NE BI ME NIMALO ZAČUDILO DA SE IZA SVEGA KRIJE TAJANSTVENI **DŽINKS**. NE ZNAM ZAŠTO, ALI ČINI MI SE DA JE TO NJEGOV **STIL**.
DŽINKS?
TOURS
NEMOGUĆE... ON JE MRTAV! VIDEO SAM GA SVOJIM OČIMA.
NE. JEDINO ŠTO SI VIDEO JESTE AUTO U PLAMENU. **MI**, TO JEST POLICIJA, ZADOVOLJILI SMO SE TIME DA SKUPIMO ONO ŠTO JE OSTALO OD DVE ILI TRI OSOBE KOJE SU BILE POTPUNO UGLJENISANE. TO ŠTO NE ZNAMO JE LI IH BILO DVOJE ILI TROJE NAJBOLJE TI GOVORI O STANJU U KOJEM SU BILA TELA.
AKO SE SEĆAŠ, DOKUMENTACIJA O DŽINKSU JE NESTALA, PA NISMO MOGLI DA PROVERIMO ČINJENICE, POD PRETPOSTAVKOM DA JE U ONOJ GOMILI PEPELA I BILO NEŠTO ŠTO SE DALO PROVERITI.
OSIM TOGA, KAO ŠTO SIGURNO ZNAŠ, UTICAJNI LJUDI SU ZAHTEVALI DA SE SLUČAJ ZATAŠKA. DAKLE, SUDEĆI PREMA SVEMU ŠTO SAM REKAO, DŽINKS BI VRLO LAKO MOGAO BITI ŽIV.
55

ALI... KAKO?
OTKUD ZNAM? MOŽDA JE ISKOČIO TRENUTAK PRE NESREĆE I POBEGAO. NA OSNOVU ONOGA ŠTO SI MI ISPRIČAO, NE VERUJEM DA JE IMAO PROBLEMA SA NOVCEM.
VEROVATNO JE POSEDOVAO BANKOVNI RAČUN U ŠVAJCARSKOJ, PA JE OTIŠAO NEGDE GDE GA NIKO NE ZNA I POČEO IZ POČETKA.
NISAM ČUO ZA JOŠ NEKI SLUČAJ SAMOSPALJIVANJA.
NI JA. VALJDA JE PROMENIO PROFESIJU.
U SVAKOM SLUČAJU, TO JE SAMO PRETPOSTAVKA. NEMAMO NIKAKVIH DOKAZA KOJIMA BISMO MOGLI POTVRDITI SVOJE SUMNJE.
BOSTONSKA POLICIJA ĆE NASTAVITI ISTRAGU. KO ZNA, MOŽDA ĆEMO VEĆ SUTRA DOĆI DO NEKIH NOVIH ČINJENICA... LAKU NOĆ, MARTI.
LAKU NOĆ, TREVISE.
DOBRO, JAVA... DANAS SMO DOSTA RADILI. IDEM NA SPAVANJE. ALI, PRE TOGA...

HMM... NIJE BILO POZIVA. ŠTETA. NADAO SAM SE DA...
...NADAO SAM SE DA ĆE DIJANA POZVATI. MEĐUTIM, NIJE BILO TAKO. U SVAKOM SLUČAJU, BIO SAM SUVIŠE UMORAN DA BIH RAZMIŠLJAO O TOME...
...SVE DO OVOG JUTRA... DAKLE, DA NASTAVIM...
IZ SNA ME JE TRGLO ZVONO NA VRATIMA. ONA NOVINARKA... KAKO SE ZVALA? AH, DA... EN RENDAL IZ **DEJLI NJUSA**.
„KAO ŠTO SAM I PRETPOSTAVLJAO, OBJAVLJIVANJE VESTI O STERLINGU NAVUKLO MI JE NA VRAT RADOZNALE REPORTERE...“
I TAKO VAM JE STERLING REKAO DA BI ŽELEO DA SE SASTANE SA VAMA.
TAČNO. TO SAM VAM KAZAO VEĆ DESET PUTA.

DOBRO, DOBRO... ALI, ZAŠTO STE OTIŠLI U BOSTON NAKON ŠTO STE SE PRETHODNO SASTALI SA INSPEKTOROM TREVISOM?
I TO SAM VAM VEĆ REKAO. TREVIS ME JE SASLUŠAO U VEZI SA POSETNICOM KOJA JE TAKO ZAINTERESOVALA NOVINARE... A ŠTO SE TIČE MOG PUTOVANJA ZA BOSTON...
ŽELEO SAM DA SAZNAM NEŠTO VIŠE, S OBZIROM NA TO DA SAM I SAM UMEŠAN U SLUČAJ. PA, I VI STE ZNATIŽELJNI. ZAŠTO VAM SE ONDA MOJE PONAŠANJE ČINI TAKO ČUDNIM?
U STVARI I NIJE ČUDNO. A OJLEMBERG? ŠTA MI MOŽETE REĆI O OJLEMBERGU?
KAKVE TO IMA VEZE? ON JE MRTAV! UMRO JE JOŠ PRE DVE GODINE.
ZNAM DA STE POSETILI NJEGOVU DOMAĆICU. DA LI STE BILI DOBRI PRIJATELJI?
SLUŠAJTE, MIS...
RRIING
OPROSTITE.
MARTI MISTERIJA.

DIJANA! TI SI! OH, NAJZAD!
ZAISTA MI JE DRAGO ŠTO TE ČUJEM. SLUŠAJ... ZAŠTO NE BISMO PONOVO O SVEMU POPRIČALI? JA...
NE, MARTI...
NE ZNAM NI SAMA ZAŠTO SAM TI TELEFONIRALA... OČIGLEDNO JE DA MI NEDOSTAJEŠ.
ALI, TREBA MI VREMENA DA RAZMISLIM... POZVAĆU TE PONOVO, U REDU?
DOBRO... ČEKAĆU.
HMM...
IMATE PROBLEMA SA DEVOJKOM, MISTERIJA?

DA! NAPIŠITE TO! NAPIŠITE TO U VAŠEM PROKLETOM LISTU!
„MARTI MISTERIJU, POZNATOG ARHEOLOGA, PISCA I TAKO DALJE I TAKO DALJE, POSLE ŽESTOKE SVAĐE NAPUSTILA JE DEVOJKA DIJANA LOMBARD IZJAVIVŠI DA JOJ JE POTREBNO VREME DA RAZMISLI..."
SLUŠAJTE, I VI KAO I SVI DRUGI NOVINARI, DOBRO ZNATE DA SE UVEK TRUDIM DA VAM IZAĐEM U SUSRET.
ALI, ZAISTA NE PODNOSIM KADA ME NEKO MALTRETIRA. STOGA BIH VAM BIO BESKRAJNO ZAHVALAN AKO BISTE ME OSTAVILI NA MIRU.
DOBRO, DOBRO...
DO VIĐENJA, MISTERIJA.

KLINK KLUNK...
ODLIČNO! DIJANI BI SE OVO SVIDELO.
MMGGH
TI NOVINARI SU ZAISTA PRAVI INOVATORI. HEJ, ČEKAJ!
KAKO JE SAZNALA DA SAM BIO KOD OJLEMBERGA?
AH, DA... NARAVNO! MORA DA ME JE PRATILA!
DA ME SLEDI ZBOG JEDNE MALE VESTI...
HM...

MOLIM REDAKCIJU DEJLI NJUSA.
ODMAH.
DEJLI NJUS.
ZOVEM SE MARTI MISTERIJA. MOGU LI DOBITI EN RENDAL?
DA, TO JE VAŠA NOVINARKA.
RENDAL? ŽAO MI JE, KOD NAS NE RADI NIKAKVA EN RENDAL. POSTOJE DŽEK RENDAL I ALFRED RENDAL.
JESTE LI SIGURNI? MOŽDA JE SPOLJNA SARADNICA ILI...
NE. NIJE REDOVNA SARADNICA, A UVERENA SAM DA NI POVREMENO NE PIŠE ZA NAS.
DOBRO. HVALA.

PORAZGOVARAO SAM O TOME SA TREVISOM I ZAKLJUČILI SMO DA JE DEVOJKA, MA KO BILA, DOŠLA DA ME »ISPIPA«. OTIŠAO SAM U POLICIJU NE BIH LI PRONAŠAO NJENU SLIKU U KARTOTECI, ALI NIJE JE BILO.
» TADA SAM SE SETIO DA JE TOBOŽNJA EN TOKOM NAŠEG RAZGOVORA IMALA RUKAVICE NA RUKAMA. OČIGLEDNO, NIJE ŽELELA DA OSTAVI OTISKE. «
KASNIJE SU STIGLE I VESTI O NIKU GEJNSU. PRONAŠLI SU NJEGOVU BIVŠU DEVOJKU.
NIK MI JE REKAO DA MU JE NEKA UTICAJNA LIČNOST IZ MIT-a PONUDILA CELO BOGATSTVO ZA JEDAN EKSPERIMENT. JA... NISAM MU POVEROVALA.
OTIŠAO JE I OTADA GA VIŠE NISAM VIDELA.

DEVOJČINA IZJAVA JE POTVRĐIVALA VEZU IZMEĐU OJLEMBERGA I GEJNSA. MEĐUTIM, NISMO DOBILI KONKRETNE DOKAZE.
TREVIS ME JE UPOZORIO DA SE ČUVAM, ALI JA NISAM BIO ZABRINUT. UOSTALOM, JAVINO PRISUSTVO ME JE SMIRIVALO.
„TELEFON JE PONOVO ZAZVONIO..."
MARTI, JA SAM, DIJANA. ČUJEŠ LI ME?
DIJANA, GDE SI? VEZA JE LOŠA.
NI JA NE ČUJEM DOBRO. NALAZIM SE NA AERODROMU LA GVARDIJA.
MARTI... MOŽEŠ LI DOĆI PO MENE?
NARAVNO! GDE SI?
U AERODROMSKOM BARU! JESI LI RAZUMEO? U BARU!
RAZUMEO SAM. DOLAZIM. DO VIĐENJA!

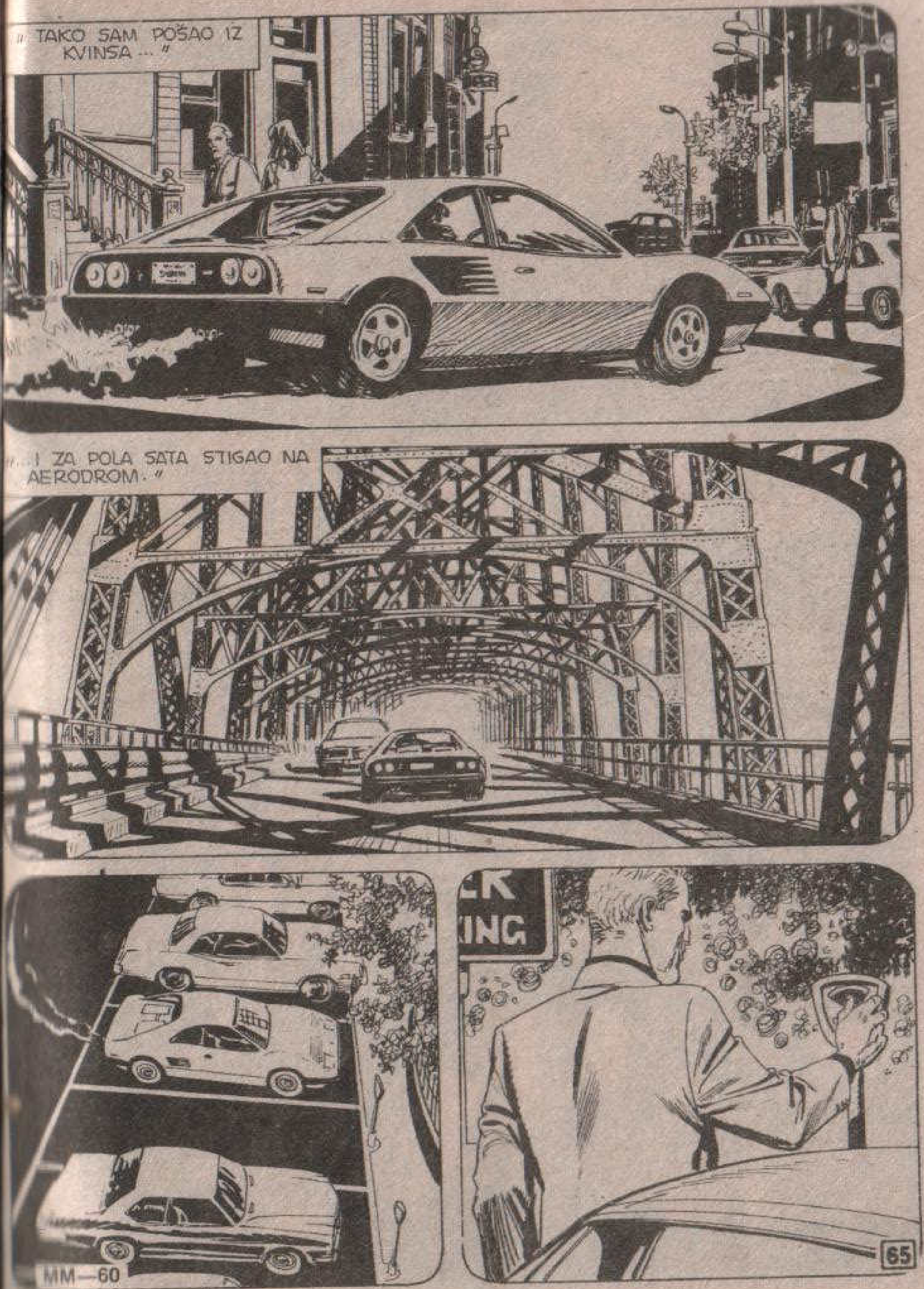
„TAKO SAM POŠAO IZ KVINSA..."
„...I ZA POLA SATA STIGAO NA AERODROM."
KING

GDE LI JE BILA? NISAM ZNAO DA LI OVO VREME IMA LETOVA.
ARRIVALS
!
OSEĆAO SAM KAKO MI ČULA OTKAZU-JU. BIO JE TO NEKI ANESTE-TIK MNOGO JAČI OD **HLORO-FORMA**.
„JEDINO ŠTO SAM JOŠ STIGAO DA VIDIM BILE SU NOGE NEKE ŽE-NE...VRLO LEPE NOGE...“

A SADA SAM OVDE, OSAMUĆEN I ISPREBIJAN.
SEM TOGA, MUČI ME STRA-HOVITA **POTREBA ZA ALKOHO-LOM.**
STO MU MUKA! OPET POČINJE...
...I GORE JE NEGO MALOČAS. MO-RAM PRO-NAĆI...
...NEKO **PIĆE!** BILO KAKVO...

BRUKLIN. U JEDNOM OD MNO-
GOBROJNIH NAPUŠTENIH MAGACINA...
...NASTANJENIH PA-
COVIMA OD KOJIH SU
ČAK I MAČKE ZA-
ZIRALE.
POVREMENO SU U NJIMA PRE-
BIVALI BESKUĆNICI I ALKOHOLI-
ČARI... ONI KOJI SU STIGLI NA
KRAJ PUTA.
ALI, ČAK SU I SKIT-
NICE NAJČEŠĆE ZA-
OBILAZILI OVU ZGRA-
DU, JER SU O NJOJ
KRUŽILE ZASTRA-
ŠUJUĆE PRIČE.
NEKI OD NJIHOVIH PRIJATELJA
KOJI SU U NJU UŠLI NIKADA
SE NISU VRATILI SUNOVRATIV-
ŠI SE KROZ TROŠNI POD U
PONOR BEZ DNA.

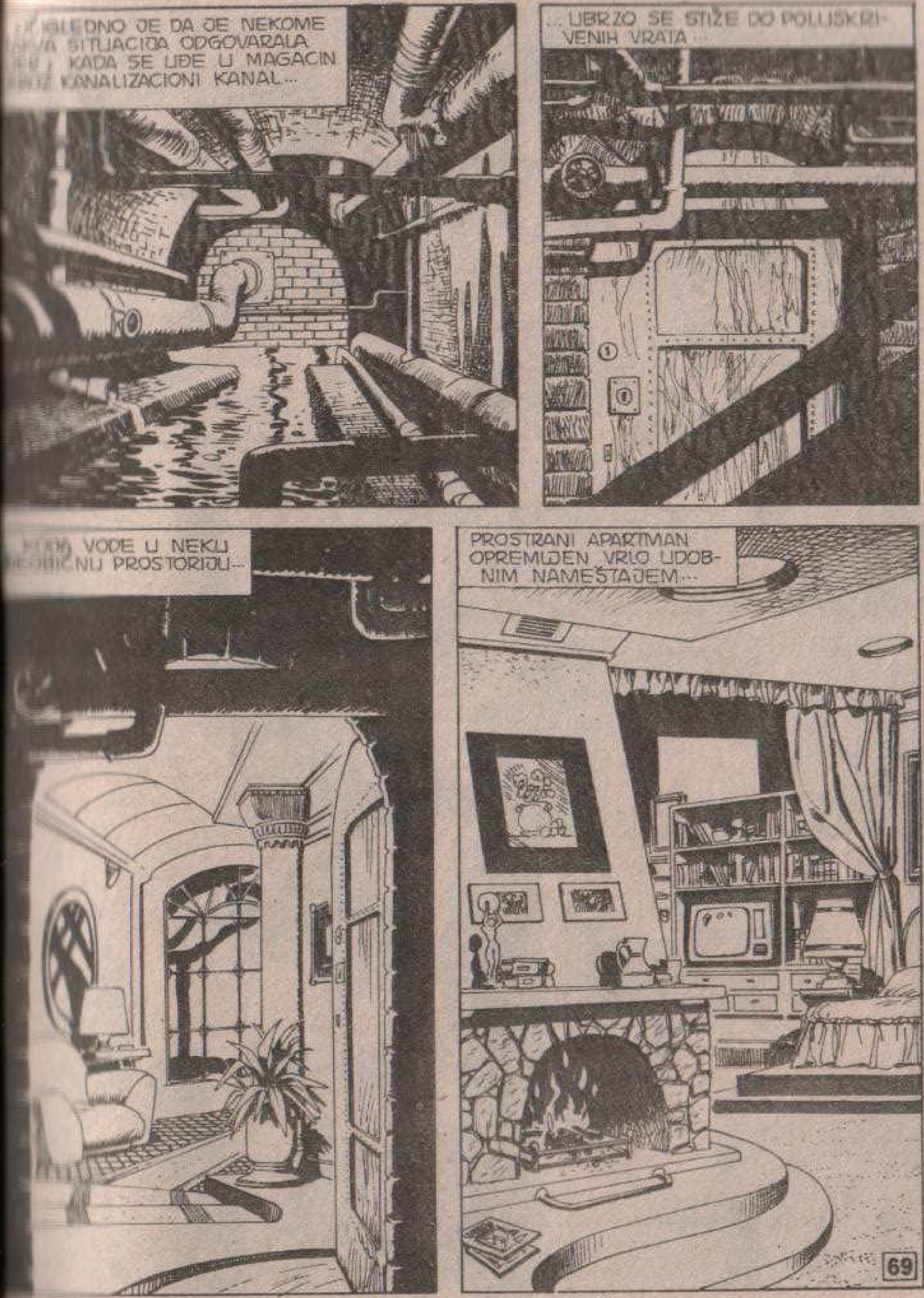
BLEDNO JE DA JE NEKOME
SITUACIJA ODGOVARALA
KADA SE UDE U MAGACIN
KANALIZACIONI KANAL...
...UBRZO SE STIŽE DO POLUSKRI-
VENIH VRATA...
VODE U NEKU
NU PROSTORIJU...
PROSTRANI APARTMAN
OPREMLJEN VRLO UDOB-
NIM NAMEŠTAJEM...

...I POVEZAN SA NAJOPREMLJENIJIM LABORATORIJAMA...
...MODERNOM OPERACIONOM DVORANOM...
...I NEKOM VRSTOM PODZEMNOG HOTELA KOJI MOŽE DA PRIMI DESETAK GOSTIJU.
PIĆE?
NARAVNO! POSTOJI LI BOLJI NAČIN DA SE ZAPOČNE DAN?
POPIĆEMO ŠAMPANJAC. OVO JE TRENUTAK KOJI SE NE ZABORAVLJA.

OSVETA JE NEŠTO U ČEMU TREBA HLADNOKRVNO UŽIVATI, A JOŠ VIŠE PRIJA AKO JE, KAO U OVOM SLUČAJU, MOŽEŠ OSTVARITI SASVIM NEOČEKIVANO.
ALI, ZAR NE BI BILO BOLJE DA GA UBIJEMO KAO STERLINGA? OVAKO UVEK POSTOJI IZVESNI RIZIK.
RIZIK? PIH!
KOLIKO ĆE JOŠ ŽIVETI TA LJUDSKA OLUPINA? JETRA MU JE SASVIM UNIŠTENA... MNOGO ĆE BITI AKO IZDRŽI NEDELJU DANA...
...ŠTO JE DOVOLJNO DA GA DOVEDEMO DO KRAJNJE TAČKE PONIŽENJA I LUDILA.
SNAP!
ZAMISLI TU IRONIJU SUDBINE, LORELAJ. OD SVIH LJUDI NA SVETU, NAŠ STERLING JE MORAO DA SE OBRATI BAŠ ONOM KOJI JE NAJRADOZNALIJI...

...MARTIJU MISTERIJI KOJI JE UNIŠTIO VREME NULA, A ZAMALO I MENE.
NI ON NI POLICIJA NISU POSUMNJALI DA SAM ISKOČIO IZ KOLA U POSLEDNJEM TRENUTKU.
„SAMO SAM SLOMIO RUKU I DOŽIVEO ŠOK.“
A NISU POSUMNJALI NI U POSTOJANJE SKLONIŠTA U BRUKLINU, PODIGNUTOG UPRAVO ZATO ŠTO SAM PRETPOSTAVLJAO DA BI SE OVAKO NEŠTO MOGLO DOGODITI.
SEM TOGA, NISU ZNALI NI TO DA U VREMENU NULA POSTOJI VRLO EFIKASAN SISTEM ZA ŠPIJUNAŽU.
DA... IMUĆNIJI KLIJENTI SU SE ČESTO SLUŽILI VREMENOM EKSTRA, NE SAMO DA BI SE ODMORILI...

„BILO JE I ONIH KOJI SU GA KORISTILI DA BI VARALI SVOJE ŽENE...“
„... PA NEKIH KOJI SU, KAO PROFESOR OULEMBERG, BESOMUČNO RADILI NA RAZNIM AMBICIOZNIM PROJEKTIMA...“
A KADA BI ZASPALI, NA SCENU SU STUPALI MOJI SPECIJALISTI...
„KOJI SU FOTOGRAFISALI, FOTOKOPIRALI, REPRODUKOVALI KOMPROMITUJUĆA DOKUMENTA ILI POLOŽAJE.“
KO ZNA, MOŽDA BI SE TO MOGLO POKAZATI KORISNIM U IZVESNIM SITUACIJAMA.

OJLEMBERGOV PROJEKT, NA PRIMER. OPERACIJA DORIJAN GREJ. FANTASTIČNO!
MOGAO JE DA NAČINI NEŠTO ŠTO JE MNOGO ZNAČAJNIJE OD VREMENA NULA.
I ZAISTA, FUNKCIONISALO JE! POSLE OJLEMBERGOVE SMRTI POSTAO SAM VRLO OPREZAN.
„PRIMETIO SAM DA JE TO SAMOUBISTVO BILO VRLO NEOBIČNO."
„ISTOVREMENO SE POJAVILO NJEGOVO DRUGO JA... TO JEST STERLING."
NIJE MI BILO TEŠKO DA SABEREM DVA I DVA... OJLEMBERG JE USPEO. ŽELEO SAM DA SE DOKOPAM NJEGOVE DOKUMENTACIJE PO BILO KOJU CENU.

NE ZABORAVI NA MOJU POMOĆ, DRAGI.
NARAVNO, LJUBAVI. BEZ TEBE NE BIH NIŠTA POSTIGAO.
„TI SI USPELA DA OBJASNIŠ NEKE POJEDINOSTI KOJE JA NIKAKO NISAM MOGAO DA SHVATIM..."
A NAROČITO JE BILO VAŽNO TO ŠTO SI, KADA JE NAŠA AKTIVNOST VEĆ UVELIKO ZAPOČELA, NAVELA NAŠEG PRIJATELJA DA PROGOVORI.
MORAM TI NEŠTO PRIZNATI.
ZAISTA? A ŠTA TO?
JA NISAM JA. U STVARI... SVE JE PRILIČNO ZAMRŠENO.
ČITAJ NOVINE NEKOLIKO NAREDNIH DANA. NEĆEŠ POVEROVATI SVOJIM OČIMA.

„ŠTETA JE UNIŠTITI TAKO SJAJAN UM... SJAJAN I **SREĆAN**. IZBEGAO JE NAJMANJE DVE „NESREĆE" KOJE SU TREBALO DA BUDU KOBNE..."
STERLING SE SPREMAO DA SVE ISPRIČA ŠTAMPI. U TOM SLUČAJU OD NAŠEG POSLA NE BI BILO NIŠTA.
...SVE DOK NIJE ODLUČIO DA TELEFONIRA NAŠEM PRIJATELJU MISTERIJI.
UH...
MOGU TI REĆI DA GA JE STERLING ZAINTERESOVAO. JUČE UJUTRO, KADA SAM ZAVRŠILA INTERVJU, BILA SAM UVERENA DA NEŠTO KRIJE.
I MARTI MISTERIJA JE ČOVEK BLISTAVOG UMA. ŽAO MI JE ŠTO NIJE NA NAŠOJ STRANI.
NE PLAŠIM SE POLICIJE. ALI **ON** BI PRE ILI KASNIJE SIGURNO NEŠTO OTKRIO.

„HALO... JA SAM, DIJANA. NALAZIM SE NA AERODROMU..."
DOBRO JE ŠTO SI SAZNALA ZA NJEGOVU SVAĐU SA DEVOJKOM. DOVOLJNO JE BILO DA ČUJE NJEN GLAS, PA DA POJURI NIŠTA NE SUMNJAJUĆI.
A SADA JE POTPUNO **BEZOPASAN**. VOLEO BIH DA MU VIDIM **LICE** KADA USTANE.
ALI, DOSTA JE PRIČE. IDEM DA SE POZABAVIM NAŠIM POTENCIJALNIM **KLIJENTOM...** BOGAT JE I VOLI RANO DA USTAJE.
RADI SE O **REDŽINALDU ROKFORDU**, MILIONARU... MOGAO BIH SE OPKLADITI DA ĆE PRISTATI NA MOJ PREDLOG.
NAZDRAVIMO JOŠ JEDANPUT NAŠEM USPEHU...
...I OPERACIJI **DORIJAN GREJ!**

ZA TO VREME...
MORAM NAĆI NEKO PIĆE... MORAM...
NE SHVATAM ŠTA MI SE DEŠAVA... OVO JE NESAVLADIVO... JAČE OD SVEGA...
...A JETRA ME UŽASNO BOLI... OTVORITE! OTVORITE!
ALI...

DO VRAGA! OTKLJUČANO JE!
DAJTE MI PIĆE... DAJTE MI...
ZAPINJUĆI U POLUMRAKU, MARTI MISTERIJA JE SIŠAO NIZ STEPENICE...
...PA IZAŠAO IZ NAPUŠTENOG MAGAZINA...
PIĆE...
ŽEDAN SAM... GDE SAM? MORAM PRONAĆI NEKU KRČMU!

Te Amo CIGARS
ŠTO MU GROMOVA! JA NISAM PIJANICA! JA SAM MARTI MISTERIJA!
MARTI MISTERIJA!
ALI, AKO BRZO NEŠTO NE POPIJEM...
JA...
NE! NEEE!

NEE! OVO NISAM JA!
TO NIJE MOJ LIK... TO NIJE MOJE TELO!
JA SAM MARTI MISTERIJA!
KRAS!
DAJTE MI DA PIJEM... DAJTE MI DA PIJEM!
DAJTE MI DA PIJEM...

POLICE
HEJ! POGLEDAJ!
HAJDEMO!
JA SAM MARTI MISTERIJA! HOĆU DA PIJEM!
HAJDE, LEPI MOJ, ULAZI! POVEŠĆEMO TE!

NE!
HOĆU DA PIJEM! NE...
OOF!
USTANI, PRIJATELJU.
IDEMO U POLICIJSKU STANICU... TAMO ĆEŠ MOĆI DA PIJEŠ KOLIKO GOD ŽELIŠ.
OOOH...

JE LI TI BOLJE ?
STIŽE JOŠ JEDAN... VAŠ JE.
DOBRO.
SEDI, PRIJATELJU. ZAR SI PIJAN VEĆ U OSAM UJUTRO ?

DAJTE MI DA PIJEM...
HMM...
HEJ, ŠTA TO RADIŠ ? KRŠIŠ PROPISE.
POGLEDAJ GA, BILE.
IZGLEDA ZAISTA STRAŠNO. UMESTO JETRE SIGURNO IMA SUNĐER.

NI VRAČ GA VIŠE NE BI MOGAO SPASTI. TO JE JEDINO ŠTO ZA NJEGA MOŽEMO UČINITI.
HVA... HVALA...
DO VRAGA!
ISPRAZNIO JE BOCU! PLATIO SAM JE OSAM DOLARA!
KAKAV UŽAS!
DA NIJE DOBIO PIĆE, ISISAO BI BENZIN IZ PRVOG AUTOMOBILA NA KOJI BI NAIŠAO.

JE LI TI SAD BOLJE, PRIJATELJU?
DA... MNOGO BOLJE...
OSEĆAM SE SASVIM DOBRO, ODMORNO...
?
HEJ, GDE SI NAUČIO TE UGLAĐENE REČI?! KAKO SE ZOVEŠ?
PA... ZNAM DA MI NEĆETE POVEROVATI.
JA SAM MARTI MISTERIJA... PROFESOR MARTI ŽAK MISTERIJA.
?
MISLIŠ LI NA ONOG MOMKA ŠTO NASTUPA NA TELEVIZIJI?
DA... ARHEOLOG IZ EMISIJE „MISTERIJINE MISTERIJE".
NE NADAM SE DA ĆETE MI POVEROVATI...
...ALI TO SAM UPRAVO JA.. MOGAO BIH VAM SATIMA PRIČATI O MAČU PIČU I CRTEŽIMA U NASKI.

ILI O MOM POMOĆNIKU JAVI I POSTUPCIMA KOJE SMO PRIMENJIVALI PRILIKOM ARHEOLOŠKIH ISPITIVANJA... ALI, MISLIM DA BI TO BILO UZALUD, ZAR NE?
I, TAKO MI NEĆETE VEROVATI.
OVO JE NEVEROVATNO.
SMIRI SE...
JASNO JE DA SE POD DEJSTVOM ALKOHOLA NALAZI U STANJU **LUCIDNOG LUDILA**. VEROVATNO JE ČUO ZA MISTERIJU, PA SE IDENTIFIKOVAO SA NJIM.
MOGU LI... MOGU LI DA VAS ZAMOLIM ZA JEDNU USLUGU?
PRE NEGO ŠTO ME PONOVO OBUZME ŽELJA ZA PIĆEM, MOŽETE LI POZVATI INSPEKTORA **TREVISA?**
TREVISA?
ON JE **VRLO VAŽNA LIČNOST**, PRIJATELJU.

ZNAM. DOBRO GA POZNAJEM.
RECITE MU DA SE KOD VAS NALAZI JEDAN ALKOHOLIČAR KOJI TVRDI DA SE ZOVE MARTI MISTERIJA. OSIM TOGA, NAVEDITE MU I OVA IMENA...
OJLEMBERG, STERLING, DŽINKS, VREME NULA...
?
?
DA LI BUNCA?
NE ZNAM... POGLEDAJ!
ZAŠPAO JE! ALKOHOL GA JE SAVLADAO.
DO VRAGA! ZA PETNAEST GODINA KOLIKO SAM U SLUŽBI, NISAM IMAO OVAKAV SLUČAJ.

U MEĐUVREMENU...
SEDITE. NADAM SE DA SE NISTE NALJUTILI...
...ŠTO SAM VAS DOVEO OVAMO ZAVEZANIH OČIJU. ALI, VI STE SVETSKI ČOVEK I VEROVATNO SHVATATE DA MORAM BITI OPREZAN.
HMM...
JOŠ NE ZNAM KAKO STE USPELI DA ME UBEDITE. PRIZNAJEM DA UMETE LEPO DA PRIČATE.
ALI, SA DRUGE STRANE, MOGLI BISTE BITI OBIČNI VARALICA KOJI ŽELI DA ME **KIDNAPUJE** I **UCENI** MOJU PORODICU.
DA... I TAKO NAVUČEM SEBI NA VRAT POLICIJU I PROVEDEM OSTATAK ŽIVOTA **SKRIVAJUĆI** SE POPUT PROGONJENE ZVERI.

NE, MISTER ROKFORD. ZAŠTO BIH TO ČINIO KADA NA SASVIM LEGALAN NAČIN MOGU DA ZARADIM MILION DOLARA?
MOJA JEDINA ŽELJA JESTE DA ZADOVOLJIM KLIJENTA. PRE NEGO ŠTO BILO ŠTA ODLUČITE, HTEO BIH DA VAS PROVEDEM KROZ **LABORATORIJU...**
...DA VAM OPIŠEM SVOJ **NAČIN RADA...**
ŽELITE LI CIGARU, MISTER ROKFORD?
...I, NARAVNO, POKAŽEM VAM **DAVAOCA** KAKO BIH ČUO VAŠE MIŠLJENJE. DODAJ MI FOTOGRAFIJE, LORELAJ.
EVO IH, DŽINKSE.

LEP ČOVEK, ZAR NE? NARAVNO, OČI SAM MU MORAO PREKRITI CRNOM KOPRENOM, TAKAV JE NAŠ OBIČAJ!
HMM...
JESTE LI SIGURNI DA ĆE SE ON SLOŽITI?
NARAVNO! A KO NE BI?
KO NE BI PRISTAO DA BEZBRIŽNO PROVEDE ŽIVOT U NAJVEĆOJ MOGUĆOJ UDOBNOSTI?
ALI, POZNAJE LI **ON** MOJU NARAV? ZNA LI DA SAM **MIZANTROP**, DA ŽIVIM VAN SVETA, DA MRZIM SUSRETE SA LJUDIMA?

NE BRINITE, TAJ ČOVEK IMA SLIČAN KARAKTER. MOŽE SE REĆI DA VAM SAVRŠENO ODGOVARA.
HM...
KOLIKO ĆE TO TRAJATI?
NE VIŠE OD DVADESET MINUTA. NARAVNO, **POSLE** MOŽETE OSTATI OVDE JOŠ NEDELJU DANA KAKO BISTE SE NAVIKLI. JA ĆU SE U MEĐUVREMENU POBRINUTI ZA OSTALE POJEDINOSTI...
...SREDITI **DOKUMENTA**, NOVI IDENTITET I SVE OSTALO.
A ŠTA ĆE BITI SA MOJIM... HM... STARIM TELOM?
SHVATAM ŠTA VAS INTERESUJE. KAO ŠTO SAM VEĆ REKAO, DETALJNO ĆU VAM OPISATI SVOJ **NAČIN RADA**.
BUDITE TAKO LJUBAZNI, MISTER ROKFORDE, I POĐITE ZA MNOM.
NASTAVIĆE SE

NOVO! NOVO! NOVO!

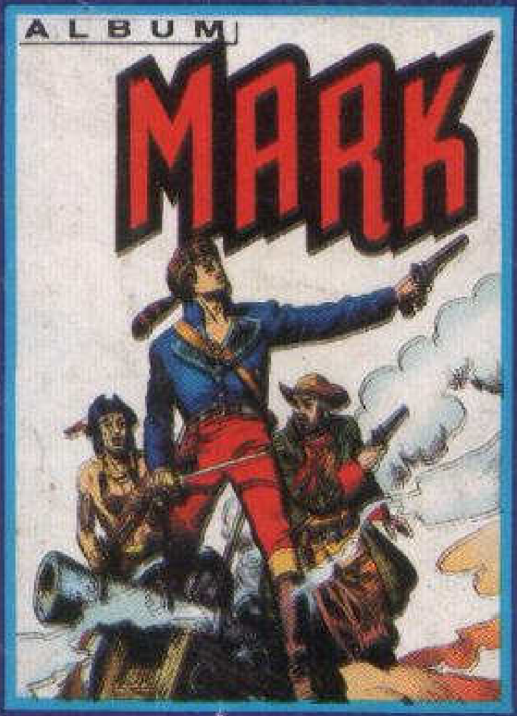

Na svim kioscima
Album sa samolepljivim sličicama

MARK

sa velikom nagradnom igrom koja obezbeđuje 1.750 dobitaka i super premiju: automobil »jugo A«.

NA SVIM KIOSCIMA

»Neko« je ostavio telo Martija Misterije u podrumu jedne napuštene kuće u Njujorku. Detektiv nemogućeg u stanju delirijuma počinje da se priseća. . . sve je počelo od telefonskog poziva koji mu je uputio neki Džon D. Sterling. . .

Ne propustite sledeći broj **MARTIJA MISTERIJE**

OPERACIJA DORIJAN GREJ